PREGAÇÃO REVOLUCIONÁRIA EM TODO O PAÍS

Sa'an escapou à pena de morte — Página 2

Mandato de Lacerda não cairá
Kennedy manda alimentos — Página 3

REPRESSÃO AO TERRORISMO artigo de Danton Jobim
APLAUSOS ÀS RESSALVAS, editorial — Página 4

Brasil em 10.º na indústria de autos — Página 5

Tráfego Rio-Niterói pode parar — Página 10

Diario Carioca

Fundador: J. E. de Macedo Soares

ANO XXIV — N.º 10.487 • • • • • • • • • RIO DE JANEIRO, QUINTA-FEIRA, 24 DE MAIO DE 1962

Esquerda desistiu da reforma democrática

Meios militares chamados centro-conservadores informavam ontem ter em seu poder elementos capazes de provar que o governador Leonel Brizola, na sua fala de anteontem, iniciou a pregação revolucionária para todo o país, prevendo que as esquerdas atuantes na vida nacional deixarão de lado, dentro de mais pouco tempo, as idéias de reformas democráticas.

Os mesmos meios disseram ainda que têm informações seguras de que a União Nacional dos Estudantes, principal porta-voz da extrema esquerda no momento, encampará a idéia, alegando que todos resistem à reformulação pacífica das bases de vida nacional. Isso acontecerá quando a entidade realizar seu Congresso, na primeira quinzena de julho próximo.

BRIZOLA TEM COBERTURA

Ainda de acôrdo com essas informações, o governador gaúcho tem cobertura de setôres da indústria paulista, que querem afastar a concorrência de capitais estrangeiros e estabelecer certos monopólios no país, uma vêz não existe concorrência nacional.

Êsses setôres estão agora interessados em compra de órgãos de divulgação, sendo essa a explicação para as propostas altas feitas pelo sr. Leonel Brizola para adquirir, até por um bilhão e meio de cruzeiros jornais e estações de rádio.

"QUADRO NACIONALISTA"

Ainda nos meios militares conservadores existem estudos provando que o "quadro nacionalista" brasileiro já está completo e em condições de partir para uma revolução a qualquer momento.

O nacionalismo dêsse tipo tem teóricos na intelectualidade, penetração nas massas esquerdis-

(Conclui na 3a. página)

"Pagador" ganhou Palma de Ouro

Brasil vence o campeonato mundial de cinema: Cannes

"Palma de Ouro"

Cena do filme "Pagador de Promessas" aparecendo Norma Benguel que foi outro sucesso em Cannes

CANNES — O filme brasileiro "O Pagador de Promessas", produzido por Osvaldo Massini e dirigido pelo ator Anselmo Duarte, ganhou ontem a "Palma de Ouro" (primeiro lugar) do Festival Internacional de Cannes, tendo impressionado principalmente pela maneira simples com que foi filmado, em agudo contraste com as técnicas adotadas nos outros concorrentes.

A decisão não agradou a todos, tendo o sr. Michael Caccayannis, diretor do filme "Electra", que recebeu o prêmio da melhor adaptação, criado êste ano, declarou que pedirá explicação por ter sido seu filme preterido e por lhe terem dado, "para atenuar o êrro", um prêmio de compensação.

EXULTANTES

Todos os membros da delegação brasileira ao Festival Internacional de Canes, que foi chefiada pelo sr. Francisco de Almeida Sales, do Setor Cultural da Embaixada de Paris, vibraram intensamente ao ser anunciada a decisão dos jurados. O ator Anselmo Duarte, que dirigiu o filme, declarou entre lágrimas que "o júri demonstrou que fêz justiça e não teme os grandes produtores cinematográficos".

O produtor do filme, Osvaldo Massaini, disse à reportagem que "os membros da delegação brasileira se sentem felicíssimos por conquistar para seu país o grande prêmio do festival cinematográfico mais importante do mundo".

ARGUMENTO SIMPLES

O filme "O Pagador de Promessas" conta a história de um camponês muito religioso que promete a seu burro, em quem vê a encarnação de um santo, levar um cruz de madeira à igreja construída na cidade para honrar o mesmo santo. Um sacerdote, porém, o impede de entrar na igreja, mas a fim de cumprir sua promessa consegue que uma multidão derrube a porta do templo.

Esta história original, filmada com uma técnica simples, impressionou vivamente aos membros do júri do Festival, que estiveram reunidos, de 10 às 16 horas, na residência da "begum" Aga Khan. A decisão, no entanto, foi criticada por outras delegações, tendo o sr. Michel Caccayannis, diretor do filme "Electra", afirmado que exigirá explicações dos jurados.

Tão logo foi anunciada a decisão do Festival de Canes, o minis-

(Conclui na 3a. página)

Govêrno encampará companhias

BRASÍLIA — A encampação das companhias concessionárias de serviços públicos, pelo govêrno federal, foi decretada ontem, pelo Conselho de Ministros, durante a sua reunião semanal, da qual estiveram ausentes os titulares das Pastas da Justiça e de Minas e Energia.

O decreto determina princípios para o reembôlso ou indenização, devidos às concessionárias, cujas condições estabelecem o pagamento, à vista, de uma parcela não superior a 100% do total da importância do acôrdo; reaplicação, por parte das emprêsas, de não menos de 75% das importâncias líquidas recebi-

(Conclui na 3a. página)

Pagador foi e venceu

Provando que o cinema brasileiro já tem maturidade e consciência o filme "Pagador de Promessas" foi a Cannes e ganhou a Palma de Ouro, prêmio máximo daquele Festival. Dias Gomes (que aparece na foto ao lado de um cartaz do filme exibido em Cannes com o título La Parole Donnée) autor da peça que foi roteiro do filme, diz que a vitória é do nôvo cinema brasileiro representado pela equipe do filme: Leonardo Vilar, Glória Menezes, Dionísio Azevedo, Geraldo Del-Rei, Norma Benguel e Anselmo Duarte. (Reportagem na 10ª pág.)

A BOMBA

Lameirão não agiu sòzinho

Foi prêso e ouvido na Chefatura de Polícia o indivíduo Ronald James Walters, locatário da sala 1.120, do Edifício Central, em cujo local foram encontradas bananas de dinamite, do tipo das que foram colocadas na Exposição Soviética de Indústria e Comércio. James Walters, que se fazia acompanhar de seu advogado Serrano Neves, teve o seu depoimento tomado pelo delegado Castelo Branco, em sigilo.

A DPPS prendeu, ontem, em flagrante, um homem, cuja identidade a Polícia guarda em segrêdo, no corredor do 11.º andar do Edifício Central por se encontrar ilegalmente armado, em atitude suspeita. Antes mentos foram tomados pela Po-

(Conclui na 3a página)

JK iniciou ontem em Minas a campanha pelo plebiscito

Arrancada

JK foi ontem a Minas para lançar a campanha "Plebiscito em Marcha"

O senador Juscelino Kubitschek iniciou, ontem, em Montes Claros, Minas, a levar à prática sua campanha pela volta ao presidencialismo, lançada no Rio sob o título de "Plebiscito em Marcha". A cidade mineira dedicou ao ex-presidente uma calorosa recepção que logo se transformou em vibrante ato público. JK voltou ontem mesmo ao Rio. Foi a Montes Claros a convite de uma delegação da população, que o procurara na Guanabara para convidá-lo a inaugurar lá a sua campanha.

No lançamento da campanha, ocorrido anteontem no auditório da ABI, o senador Kubitschek declarou, justificando a iniciativa, que o regime foi modificado pelo Congresso em dez minutos sem audiência do povo, o qual não sabe, até hoje como funciona o parlamentarismo — se é que funciona. Após elogiar a 'posição patriótica" assumida pelo presidente João Goulart em agôsto, disse JK: "É preciso que o Congresso retribua o seu gesto de despreendimento, devolvendo-lhe os poderes que cassou".

(Conclui na 3a. página)

TEMPO: Bom, passando a instável no anoitecer.
TEMPERATURA: Elevada, declinando após.
VENTOS: Quadrante Norte, fracos. Visibilidade moderada.
MÁXIMA: 35.6 (Penha).
MÍNIMA: 19.7 (Jardim Botânico).

Comandante ameaçada

A senhora Deolinda Melace Marinho (no centro), ameaçada pelo deputado Valdemar Viana, vendo-se ainda a tenente Onadir, agredida pelo parlamentar

Começa hoje Seminário da Borracha; JG deseja êxito

Com a presença de autoridades federais, economistas, técnicos, representantes da Indústria, do Alto Comércio, da Imprensa nacional e estrangeira, instalar-se-á, às 18,30 horas de hoje, no Auditório, o "Seminário Econômico da Borracha", promoção do DIÁRIO CARIOCA e que tem a participação e orientação técnica dos principais órgãos e entidades de todo o país, ligados aos problemas gomíferos nacionais.

Já começaram a chegar a esta capital os representantes estaduais que tomarão parte no conclave e que trazem importante contribuição — através de trabalhos e estudos técnicos — no grande debate das questões pendentes de solução no setor borracha. O presidente João Goulart enviou mensagem, desejando "completo êxito" à iniciativa do DC.

ÚLTIMAS CONFIRMAÇÕES

Entre as comunicações mais importantes, recebidas ontem, confirmando participação no "Seminário", estão as enviadas pelo Banco do Brasil, que se fará representar pelo Assistente Técnico da Direção

(Conclui na 3a. página)

"Aurora 7" levará balão

A "Aurora 7", que colocará em órbita o astronauta Carpenter, levará um balão de 6 cm de diâmetro, prêso a um cabo de "nylon", que ficará a 30 metros da cápsula com a finalidade de permitir observações sôbre a estabilidade aerodinâmica no espaço exterior. Na foto, uma idéia do que será a experiência

Demarches de Tancredo enfraquecem

As demarches do "premier" Tancredo Neves, anteontem, na Câmara, parecem ter piorado, em vez de fortalecer, a sua posição de sobrevivência no gabinete, que agora a maioria dos observadores políticos assegura ser bastante precária.

O setor parlamentar mais inconformado com a atitude continuista do Conselho procurou interpretar a presença do sr. Tancredo Neves como uma manobra destinada a fortalecê-lo, e aos companheiros de govêrno, lançando mão da arma das reformas.

QUE QUER TANCREDO

Perguntava-se muito, ontem, nos corredores da Câmara, o que teria realmente pretendido o sr. Tancredo Neves ao procurar os líderes parlamentares, fazendo-lhes apelos veementes pela reforma constitucional e afirmando que o regime é insustentável, com a sua atual estrutura política e econômica.

ÚLTIMA CARTADA

A tese dominante é a de que o "premier" decidiu fazer a sua jogada final, para resistir mesmo contra a vontade do presidente da República, vinculando-se orgânica-

(Conclui na 3a. página)

Chefes militares querem reformas

Os chefes das Fôrças Armadas, que constituem o dispositivo governista, vão manifestar solidariedade ao presidente da República pela sua pregação e teses reformistas, oferecendo-lhe um almôço no Rio, de que deverá resultar um pronunciamento militar de grande repercussão.

Esses chefes militares participam do ponto-de-vista de que o sr. João Goulart está certo quando pede as reformas de base ao Congresso e que êste põe o equilíbrio político do país e a ordem social em estado de perigo iminente quando embaraça ou protela a iniciativa do presidente da República.

PELAS REFORMAS

O dispositivo militar do govêrno convenceu-se, deixando à margem certos preconceitos ideológicos mais rígidos, de que as reformas pedidas pelo presidente da República constituem o último esfôrço para controlar o inconformismo do povo e os efeitos demagógicos dos que lhe exploram as aflições, agravadas pela inflação, aumento do custo da vida etc. Entre essas reformas colocam em primeiro plano, como de prioridade absoluta, a agrária, ainda que não tenham sôbre ela fixado uma posição nítida. Partem, sobretudo, de que se trata de um imperativo da consciência nacional, de uma idéia-fôrça que, por irreprimível só poderá conduzir agora a dois resultados: a reforma ou a revolução. Em face do dilema, a liderança militar não poderá ficar de braços cruzados.

O Congresso é apontado, nesse quadro de raciocínio e de interpretação, como uma

(Conclui na 3a página)

Deputado quer matar a comandante da 'PF'

— Não renunciei e não vou renunciar ao cargo de comandante do Corpo de Polícia Feminina do Estado da Guanabara, apesar das ameaças de morte que tenho recebido do deputado Valdemar Viana, o que é feito através de telefonemas — essas as palavras da senhora Deolinda Maleba Marinho, comandante daquela corporação, que, na tarde de ontem, pediu garantia-de-vida ao governador Carlos Lacerda, ocasião em que foram destacados dois soldados da Polícia Militar para protegê-la.

— Tudo começou quando aceitei o lançamento de minha candidatura para deputado estadual, que foi desde logo apoiada integralmente pelas môças que compõem o esquadrão da "PF" — afirmou d. Deolinda, acrescentando: "O deputado Valdemar Viana, em seu desespêro de causa, chegou a agredir a tenente Anadir Valdemiro de Oliveira (do Pôsto da Cantareira) porque ela se recusou a entregar-lhe a lista de adesões à minha candidatura.

REVOLTA GERAL

Na residência da sra. Deolinda Malace Marinho, localizada na Rua Pedro I, tivemos a oportunidade de ouvir várias integrantes da «PF», que se sentiram revoltadas com a divulgação feita pelo deputado Valdemar Viana, de que a sra. Deolinda havia abandonado a corporação. Foi ouvido ainda o sr. Valmir Garcia, advogado da Polícia Feminina, que afirmou não ter o deputado Valdemar Viana podêres para distituir ninguém, pois é apenas presidente de honra da «PF».

Acrescentou ainda o advogado que irá solicitar ao referido deputado a retirada de uma placa pertencente à Polícia Feminina, que ainda continua na

(Conclui na 3a. página)

"SÃO PAULO"
COMPANHIA NACIONAL DE SEGUROS DE VIDA
DIRETORES:
Dr José Maria Whitaker
Dr José Carlos de Macedo Soares
Dr Firmino Antônio Whitaker
Sucursal do RIO DE JANEIRO Av Rio Branco, 173 — 10º andar — Sede Rua 15 de Novembro 324 — SÃO PAULO

Líder católico

O líder católico, deputado federal Eurípides Cardoso de Meneses, falando à reportagem do DC

O "SANTO DO BRASIL"

Deputado ampliará campanha-Anchieta

Merece todo apoio e os mais colorosos aplausos o movimento em boa hora iniciado pelo DIARIO CARIOCA, no sentido de ser incentivada a devoção popular ao "Santo do Brasil", o extraordinário Taumaturgo e Apóstolo que foi o venerável padre José de Anchieta, declarou à reportagem o deputado Federal Eurípedes Cardoso de Meneses, presidente da Confederação Católica Arquidiocesana, pouco antes de embarcar para Brasília.

Aderindo integralmente à iniciativa, o deputado disse que, através de dois de seus programas na Rádio Nacional, um diário, às 5,55 da manhã, e outro, de segunda a sexta-feira, às 19 horas, exortará os ouvintes (calculados em todo o país em um milhão), no sentido de apoiarem o movimento desfechado pelo DC e que já conta com o apoio de altas figuras da Igreja, inclusive de Sua Eminência, o cardeal d. Jaime de Barros Câmara.

MAIOR NAÇÃO CATÓLICA DO MUNDO

— Sendo o Brasil a maior nação católica do mundo, prosseguiu o deputado Eurípedes Cardoso de Menezes, não é crível que não tenhamos ainda o "nosso Santo". E não se diga que os não tivemos. Mas, rigorosíssima, a Igreja exige provas tais para a canonização de um "Servo de Deus" que é mister tornar-lhe conhecidas as virtudes e a biografia.

"POPULARIZAR" O SANTO

Urge mesmo, frizou o deputado católico, "popularizar" o Santo para que seja invocado e se provoquem os milagres autênticos, comprovados com o todo

(Conclui na 3a. página)

Com surprêsa, Salan escapou à pena de morte: prisão perpétua

Sêlo comemora lei

Celebrando o centenário da promulgação da Lei Homestead pelo Congresso dos Estados Unidos, o Departamento dos Correios norte-americano emitiu a 20 de maio último, em Beatrice, no Estado de Nebraska, um sêlo postal especial no valor de 4 centavos de dólar. O sêlo mostra uma cabana típica dos primeiros colonizadores rurais, com um camponês empunhando uma pá e sua mulher, à porta da cabana, com uma panela debaixo do braço, simbolizando os pioneiros das prósperas fazendas e cidades da região agrícola dos Estados Unidos. O sêlo, de que foram impressas inicialmente 120 milhões de cópias, tem a coloração cinza-azulada. A Lei Homestead, promulgada pelo Congresso norte-americano e assinada pelo presidente Abraham Lincoln a 20 de maio de 1862, dava permissão a qualquer pessoa, de mais de 21 anos de idade, de colonizar 65 hectares de terra da União e tornar-se seu proprietário se aí construísse uma casa, nela residisse pelo menos durante cinco anos e lavrasse à terra. (Foto USIS-DC)

Represálias em Argel durante o julgamento

PARIS — O chefe da Organização do Exército Secreto, ex-general Raoul Salan, foi condenado esta noite à prisão perpétua pelo Alto Tribunal Militar que o julgou.

A decisão judicial causou surprêsa, pois a maioria dos observadores estimava que o chefe da OES seria condenado à morte, como o foi o ex-general Edmond Jouhaud, um dos principais colaboradores de Salan no movimento de terror e seu representante na cidade de Orã.

ATENUANTES

O tribunal, entretanto, considerou que havia circunstâncias atenuantes na conduta de Salan e optou por uma pena menor.

Os presentes a sala de audiências começaram a entoar a Marselhesa quando o presidente do tribunal, Charles Bornet anunciou a decisão do corpo.

"Salan submeteu tôda a população da Argélia pelo medo e pela angústia, destruindo sua fôrça de vontade e apoderando-se de suas almas e espíritos para ter um país habitado por almas mortas.

"Sem poder apresentar circunstâncias atenuantes e sem poder pedir clemência — que confio não será dada — peço para Salan a pena irreversível"

O promotor não proferiu a palavra "morte", mas a expressão que usou significa, na terminologia jurídica da França.

Um dos defensores, Gutermanoff, descendente de cossacos que várias gerações se estabeleceram na Argélia, tentou em sua declaração pôr em dúvida a efetividade dos acôrdos [illegible] de Evian. Gutermanoff perguntou como "os europeus e os argelinos fiéis à França puderam ser entregues à violência da FLN, que assassinou europeus em massa".

REPRESALIA

Enquanto Salan ouvia em Paris dos lábios do promotor público o pedido da pena capital para o chefe da OES, outras pessoas caíam sem vida nas ruas de Argel, regando com seu sangue a martirizada cidade. Treze argelinos e três europeus foram vítimas até esta tarde. Ademais, franceses contra franceses voltaram a lutar entre si em um ataque da OES contra uma patrulha de gendarmes, resultando feridos no tiroteio cinco europeus, entre os quais uma mulher e dois agentes da ordem. Outros dois argelinos também resultaram feridos em um ataque com bombas de mão contra um bairro argelino. De madrugada um grupo da OES destruiu quase totalmente o edifício da chefatura de polícia de Oran. (DPA-TRP-DC).

Prefeitura foi destruída pelos terroristas

ARGEL e PARIS — Uma violenta explosão destruiu na noite passada a prefeitura de Saida, cidade da região de Orão. Nenhuma vítima, mas o prédio ficou inteiramente destruído.

Em Argel, nas primeiras horas da manhã, houve tiros de morteiros sôbre o bairro muçulmano de Maison Carrée. Cinco atentados causaram quatro mortos e um ferido, todos muçulmanos.

EXODO

Ao mesmo tempo, contrariando as pretensões da "OAS" crescem diàriamente o número de europeus que abandonam a Argélia, sem esperança de que, algum dia franceses e argelinos possam viver em concórdia no sacrificado território.

VIGILANCIA

Resignação ou mêdo são os motivos principais que levam à emigração, dois sentimentos que têm de ser cuidadosamente ocultados para não despertar as suspeitas dos elementos da "OAS" que vigiam dia e noite, qualquer movimento de mudança.

AOS POUCOS

Para não chamar atenção, a maioria se transforma em "especialistas em emigração por etapa" levando aos poucos seus bens para locais próximos ao aeroporto.

ATAQUE

A "OAS" atacou ontem à noite, com granadas de mão, um pôsto policial onde são fornecidos vistos de saída. Quatro mulheres e várias crianças ficaram feridas.

Na primeira quinzena de maio, 3.872 chefes da família abandonaram à Argélia.

RETÔRNO

Em sentido contrário, aumento o número de argelinos que retornam de seu exílio no Marrocos e na Tunísia. (ANSA-DPA-TRP-DC)

Zorin condena envio de tropas à Tailândia

GENEBRA — O envio de fôrças norte-americanas a Tailândia «pode conduzir a uma guerra. A uma guerra que não deverá ser pequena», disse o vice-ministro soviético das Relações Exteriores, Valerian Zorin.

Referindo-se a declaração do representante da Suécia, na Conferência de Desarmamento, de que o anúncio antecipado sôbre movimento de tropas pode contribuir para atenuar as tensões, Zorin disse:

ATENAR TENSAO

"O senhor Kennedy nos informou antecipadamente que enviaria tropas a Tailândia. Contribiu isso para atenuar a tensão? De nenhuma maneira. Ao contrário. Pode levar a uma explosão.

"Pode conduzir a uma guerra. A uma guerra que não será pequena. Não devemos abrigar ilusões de que a notificação antecipada sôbre o envio de tropas pode impedir a guerra, porque as outras partes também procederão ao envio de tropas.

O representante dos Estados Unidos havia aceito anteriormente uma proposta apresentada por países neutros, com vistas a tirar a conferência do impasse atual. Zorin, em troca, disse que a proposição "merecem atenção, porém ter sérios defeitos".

A proposta de acôrdo foi preparada pela Índia e Suécia e depende agora dos Estados Unidos e União Soviética, que são co-presidentes da conferência.

O impasse nas deliberações da Comissão Especial da Conferência se deve a que a União Soviética e os Estados Unidos insistem em que sejam seus respectivos planos os que se considerem em primeiro lugar.

O representante da Suécia, Carl Von Platen, propos ontem que o plano norteamericano, com medidas para impedir uma guerra por êrro de cálculo, equívoco ou ataque inesperado, seja dividido em suas partes e que a Conferência estude as medidas tendentes a impedir a guerras por acidentes.

Arthur Lall, da Índia, em troca, propos que a sugestão sueca seja tratada conjuntamente com o plano para impedir a entrega de armamento nucleares aos países que atualmente não os tem. Êste é precisamente o assunto que a União Soviética insiste que deve ser tratado em continuação. (UPI-DC)

Verba da Aliança foi reduzida pela Câmara

WASHINGTON — A Comissão de Relações Exteriores da Câmara dos Representantes aprovou hoje uma diminuição de 20 por cento, equivalente a 500 milhões de dólares, no programa Aliança Para o Progresso de ajuda a América Latina que patrocina o presidente John F. Kennedy.

A diminuição proposta, no caso de ser aprovada pelo Congresso, reduziria de três bilhões de dólares a dois bilhões e quatrocentos milhões a soma pedida para êsse programa durante os próximos quatro anos.

VERBAS APROVADAS

A Comissão de Relações Exteriores do Senado aprovou ontem, um programa geral de ajuda ao exterior por 4.622.000.000 de dólares. Aprovou a designação de três bilhões de dólares para a Aliança para o progresso.

Segundo a versão da Comissão da Câmara, o presidente obteria o total completo de 600 milhões de dólares para o primeiro ano da Aliança para o progresso, inclusive cem milhões para empréstimos de fomento.

As diminuições afetariam aos anos seguintes.

A redução foi proposta pelo representante Clement J. Zablocki, de Winsconsin, subdirigente democrata da Comissão. Não se deu a conhecer como ocorreu a votação. (UPI-DC)

França prepara-se para negociar sôbre Bizerta

PARIS — As negociações franco-argelinas em tôrno da questão de Bizerta poderão ser iniciadas tão logo haja sido realizado na Argélia o "referendum" sôbre a autodeterminação, que terá lugar em primeiro de julho próximo.

Foi o que manifestou hoje um porta-voz do Ministério do Exterior da França, o "Quay D'Orsay".

OPORTUNIDADE DAS GESTOES

Assim mesmo, é muito provável que entre nos cálculos do presidente tunesino, Habib Bourguiba, como período apropriado para o reinício destas negociações (após a última crise surgida nas conversações franco-tunesinas sôbre Bizerta, em janeiro último, Bourguiba declarar-se disposto a adiar a questão até à solução definitiva do Conflito Argelino).

Em face de informações tunesinas, de que as relações entre a França e a Tunísia seriam em greve normalizadas e restabelecidas as missões diplomáticas mútuas em Paris e Tunis, as autoridades competentes francesas se mostraram hoje algo reservadas. (DPA-TRP-DC)

Marcha da fome em direção à capital mexicana

CIDADE DO MÉXICO — Pela segunda vez em seis meses, cêrca de 10.000 camponeses das áridas terras do norte mexicano se dirigem para a capital numa marcha da fome.

Vencidos 60 quilômetros, restam ainda dois meses para atingirem sua meta.

PROTESTO

"Candelilleros" e "ixtleros" iniciaram há seis meses, sua primeira marcha de protesto contra o baixo preço pago pelas fibras que produzem.

INICIO

A marcha teve início nos Estados de Tamaulipas, Coahuila, Zacatecas e San Luiz de Potosi.

REJEIÇÃO

Por outro lado teve-se a notícia de que o govêrno mexicano rejeitou uma solicitação dos partidos direitistas de revisar seu programa de educação elementar e assegurar uma participação maior da Igreja Católica na educação da juventude do país. A divergência, provocada por demonstrações dos direitistas contra o programa governamental de educação e textos unitários, faz parte da crítica contra a política do presidente Adolfo Lopez Mateos. (DPA-TRP-DC)

Kennedy decide ajudar os fugitivos da China

WASHINGTON e LONDRES — O presidente Kennedy decidiu que os Estados Undios devem tratar de encontrar a maneira de ajudar os milhares de famintos refugiados da China comunista e já ordenou que se estudem os meios para satisfazer êsse propósito.

Em altos círculos do govêrno se disse que o presidente crê que os norte-americanos deveriam tomar a iniciativa na questão dos refugiados chineses e ainda que o problema que apresentam não é de fácil solução, não deveria ser abandonado por insolúvel.

SOLUÇÃO DIFICIL

"Na realidade não parece existir uma solução fácil — disse um funcionário — o problema parece grande. Ninguém o conhece totalmente.

AJUDA

Porém é possível que podemos tomar algumas medidas para, pelo menos, ajudá-los".

RECHAÇO

Ao mesmo tempo o Ministro britânico das Colônias, Reginald Maudling, apoiou o procedimento das autoridades de Hongkong, rechaçando os fugitivos, e afirmou que seria "desumano" admitir mais refugiados na superpovoada Colônia.

INDICIOS

Perante a Câmara dos Comunas e respondendo à interpelação de um deputado, Maudling manifestou que existem poucos indícios de que os fugitivos padeçam de [illegible].

TOTAL

O Ministro declarou que nos últimos doze anos Hongkong acolheu mais de um milhão de fugitivos chineses, tendo agora uma população de três milhões e duzentos mil habitantes.

EXIGENCIAS

A deputada Jennie Lee, viúva do político trabalhista Aneurin Bevan, exigiu do govêrno medidas imediatas para assegurar aos fugitivos o máximo de ajuda material.

APUPOS

Um deputado da Extrema Esquerda, Sidney Silverman, expulso do Partido Trabalhista, foi apupado na Câmara, por estabelecer um paralelo entre Berlim e Hongkong lançou a pergunta de porque se deve censurar a "Muralha de Berlim", levantada para evitar a fuga de fugitivos. (UPE-DPA-TRP-DC)

Dentaduras
QUEBRADAS?
FROUXAS?
CONSERTA-SE NA HORA
DENTADURAS AMERICANAS
PALADON OU SUPOLID
EM 48 HORAS
ROACHS CORÔAS
Clínica dirigida pelo laureado especialista
DR. ROMEU G. LOUREIRO
Av. Marechal Floriano 67-sob.

Uruguai reconheceu o govêrno da Argentina

MONTEVIDEU e BUENOS AIRES — O govêrno uruguaio confirmou hoje o seu reconhecimento implícito do govêrno de José Maria Guido, como sucessor do destituído de Arturo Frondizi, ao responder oficialmente a nota argentina comunicando a mudança.

Uruguai demorou tanto tempo "à espera dos acontecimentos". Êste país — [illegible] em Montevidéu — é um apoio eficaz a Guido.

POLÍCIA GUARDA O CONGRESSO

Paralelamente, despacho telegráfico, vindo da capital argentina, traz a notícia de que fortes contingentes policiais montaram guarda durante tôda a noite em tôrno do edifício do Congresso, em Buenos Aires, depois dos incidentes de ontem e usados pela proibição de entrada dos 47 peronistas eleitos deputados nas eleições passadas.

NÃO SE REUNIU

Apesar dos rumôres que circulavam ontem à noite, segundo os quais a Câmara seria convocada a reunir-se "em qualquer parte de Buenos Aires", tal convocação não se realizou.

Observadores não acreditam que os acontecimentos de ontem repercutam desfavoràvelmente na estabilidade do govêrno, que decretara "férias parlamentares" para evitar a sessão constituinte do Congresso. Mas temem que o aumento da agitação política tenha efeitos negativos na política econômica.

O "barômetro" do mercado de divisas já acusou tais efeitos, registrando-se uma nova queda do peso, que ontem se cotou entre 107 e 108 por dólar. (DPA-TRP-DC).

ESTADO DA GUANABARA
Juízo de Direito da 4.ª Vara de Órfão e Sucessões

1.º OFICIO

De citação, com o prazo de 45 dias, a Adaucto Britto de Araújo marido de D. Nancy Barbosa de Araújo, herdeira do espólio de D. Dulce Barbosa Gonçalves, na forma abaixo:

O Dr. Lourival Gonçalves de Oliveira, Juiz de Direito da 4.ª Vara de Órfãos e Sucessões do Estado da Guanabara Cidade do Rio de Janeiro, e tc.

Faz saber que por êste Juízo e [illegible] processam os autos de inventário dos bens deixados pela finada D. Dulce Barbosa Gonçalves, de cujo espólio é inventariante Ademar Barbosa Gonçalves, o qual prestou as primeiras declarações de falecimento, herdeiros e bens, constando entre estas a declaração de que Adaucto Britto de Araújo, marido da herdeira D. Nancy Barbosa de Araújo, brasileiro, comerciário, encontra-se em lugar incerto e não sabido do inventariante bem como da mesma herdeira sua mulher, pelo que foi ordenada a audiência do Dr. Curador de Ausentes, que requereu a publicação dos competentes editais de citação do mesmo. Em virtude do que, para prosseguimento regular do processo, mandei expedir o presente edital e mais dois iguais que serão publicados e afixados na forma da lei, pelo qual se cita o referido Adaucto Brito de Araújo, brasileiro, casado, comerciário, marido da herdeira Nancy Barbosa de Araújo, para vir se habilitar no inventário, constituindo advogado que o represente, no prazo de 45 dias, sob pena de revelia, ficando desde já ciente para todos os têrmos do processo até final julgamento da partilha, bem como de que êste Juízo e cartório funcionam no Palácio da Justiça, à rua D. Manoel n.º 29, 5.º andar, nesta cidade. Do que para constar passado o presente que vai por mim assinado e subscrito pelo Escrivão respectivo. Eu, Curiacio Cabral de Carvalho, escrevente juramentado, 1.º autorizado, datilografei. Eu, Ascendino Leite, Escrivão o subscrevo. — Lourival Gonçalves de Oliveira.

INSTITUTO DO AÇÚCAR E DO ÁLCOOL

VENDA DE SACARIA

AVISO Nº 42

O Instituto do Açúcar e do Álcool comunica que aceitará propostas firmes para a venda de 80.000 (oitenta mil) sacos de juta, usados residual de embarques de açúcar a granel, nas condições constantes do Aviso nº 40, de 8-5-1962, em lotes de 10.000 (dez mil), 20.000 (vinte mil), 30.000 (trinta mil), 40.000 (quarenta mil) e 80.000 (oitenta mil) sacos, armazenados em Maceió, Alagoas.

Na mesma data e nas mesmas condições serão postos à venda 20.000 (vinte mil) sacos de juta em Maceió, Alagoas.

As propostas deverão ser entregues em envelopes fechados às 15 (quinze) horas, do dia 29 de maio, na Divisão de Exportação do I. A. A., Praça 15 de Novembro, 38-A, 6º andar no Rio de Janeiro (GB).

Quaisquer outras informações serão prestadas no enderêço acima, ou na Delegacia Regional do Instituto, na Rua Sá e Albuquerque n. 544, Maceió Alagoas.

Rio de Janeiro, 23 de maio de 1962.

Francisco Watson
Diretor da Divisão de Exportação

LOIDE BRASILEIRO
PATRIMÔNIO NACIONAL
RUA DO ROSARIO N.º 1
FRETE E PRAÇAS — TEL. 31-3329 e 31-2060 — Ramal 26
PASSAGENS TÉRREO TEL. 31-3304
INFORMAÇÕES — TEL. 31-3342

LINHA EUROPÉIA
ALBERT VOLCLER
Sairá a 11 de junho para:
Vitória — Barra de Ilhéus — Salvador — Cabedelo — São Vicente — Havre — Londres — Antuérpia — Roterdam — Bremem e Hamburgo

LINHA DO MEDITERRANEO
LÓIDE SÃO DOMINGOS
Sairá a 12 de junho para
Vitória — Salvador — Cabedelo — São Vicente — Casablanca — Gibraltar — Barcelona — Nápoles — Livorno — Gênova e Marselha

LINHA AMERICANA
SAIDAS DE SANTOS
LOIDE URUGUAI
Sairá hoje para:
Angra dos Reis — Rio — Vitória — Ilhéus — Salvador — Trinidad — Everglades e Nova Iorque

CABO SANTA MARTA
Sairá hoje para:
Rio — Trinidad — Vera Cruz — Tampico e Nova Orleans

LINHA AMERICANA
SAÍDAS DO RIO
CABO DE SANTA MARTA
Sairá a 26 do corrente para:
Trinidad — V. Cruz — Tampico e Nova Orleans

LOIDE URUGUAI
Sairá a 26 do corrente para:
Vitória — Barra de Ilhéus — Salvador — Trinidad e Nova Iorque

AVISO
Qualquer alteração nas datas de saídas dos navios será publicada neste local.

COMUNICADO
"PNEUAC"
AOS CARIOCAS

"Pneuac" S.A. - Comercial e Importadora - organização nacional especializada na venda de pneus e câmaras de tôdas as marcas, tipos e medidas, tem o prazer de anunciar a abertura de duas lojas no Rio de Janeiro.

agora DUAS lojas
"PNEUAC"
A SEU SERVIÇO:

Cinelândia:
RUA JUAN PABLO DUARTE, 41
(antiga Rua das Marrecas)
FONES: 22-1713 - 22-4137 - 42-2443

Bonsucesso:
RUA DA REGENERAÇÃO, 911

SÃO PAULO:
Al. Nothmann, 1146 - Esq. Av. S. João
Rua da Cantareira, 500 - Mercado
Av. Euzébio Matoso, 1375 - Pinheiros

GUANABARA:
Rua Juan Pablo Duarte, 41 - Cinelândia
(antiga rua das Marrecas)
Rua da Regeneração, 911 - Bonsucesso

CAMPINAS: Rua Barão de Jaguara, 712
SANTO ANDRÉ: Av. XV de Novembro, 338
RIBEIRÃO PRETO: Av. da Saudade, 8 5
LONDRINA: Rua Benjamin Constant, 1270
SOROCABA: Largo São Bento, 11-31
S. JOSÉ DO RIO PRETO: R. Gen. Glicério, 3524

— COMPRE MELHOR, COMPRE NA

Delegado pedirá hoje prisão do cozinheiro

O delegado José Marques pedirá, hoje, à prisão preventiva do cozinheiro Jerônimo Ermiliano Gomes, autor do esquartejamento do motorista da «Singer» Joel Sales Ferreira. A «causa-mortis» segundo o médico legista Seve Neto, foi produzida por um objeto contundente, possìvelmente utilizado pelo soldado da Polícia Militar Cerlindes Francisco Xavier, uma vez que Jerônimo usou um facão.

O comissário Murtinho, autor da elucidação do misterioso caso, compareceu à Polícia Técnica, na tarde de ontem, a fim de preparar o relatório sôbre o «Crime do Esquartejado», no qual, explica como chegou ao criminoso, relatando tôdas as diligências realizadas.

OUVIRA SOLDADO

O titular da DSP, segundo apuramos, deverá ouvir amanhã o soldado Cerlides Francisco Xavier, no cartório daquela especializada, tendo oficiado ao comandante do 3.º Batalhão da Polícia Militar, onde Cerlides está recolhido, tendo em vista a decretação da prisão preventiva pelo assassinato de Maria Aparecida, "pivot" do brutal assassínio de Joel Salés Ferreira.

Kennedy manda alimentos

WASHINGTON — O navio que conduzirá ao Brasil um embarque de emergência de alimentos já está sendo conduzido ao cais para o início dos trabalhos de carregamento e breve partida, segundo informou ontem, pessoalmente, o presidente John Kennedy, ao responder à pergunta de um jornalista na entrevista coletiva que concedia na Casa Branca.

O carregamento havia sido suspenso porque, logo depois da ordem presidencial, um sindicato marítimo deu início a um movimento grevista que atingiu o pessoal encarregado de pôr a carga a bordo.

Conclusões da 1a. página

Demarches...

mente ao programa de reforma. Assim, tomaria a reforma das mãos do sr. João Goulart, assumindo-lhe o contrôle e daí partindo, finalmente, para exercer, em sua plenitude, os autênticos podêres de chefe de govêrno que lhe confere o regime parlamentarista.

NO FIM

Notícias de Brasília davam conta, ontem, de que a hostilidade do Congresso ao Gabinete é agora tão manifesta e profunda, que a queda do atual Conselho de Ministros talvez já se efetive dentro dos próximos 10 dias.

QUEBRA DE AUTORIDADE

Por outro lado ganha vulto nos meios parlamentares a queixa de que o atual Gabinete, por pretender prolongar sua agonia, com desfêcho já marcado para 7 de julho, produz um clima, cada dia mais nítido de quebra de autoridade do govêrno. Citam o que está ocorrendo em vários órgãos e emprêsas da administração federal, como a Siderúrgica, a Companhia de Alcalis, a Petrobrás, a Fábrica Nacional de Motores, etc.: onde os diretores se desentendem, conflitam-se com funcionários, operários e com o próprio govêrno, dando margem a tôda sorte de conseqüências exdrúxulas: destituições, diretores que se recusam a tomar posse, intromissões de caráter partidário nas funções técnicas, denúncias públicas, polêmicas de escândalo, greves, tudo isso concorrendo para o descrédito ou queda do rendimento dêsses órgãos e emprêsas.

Começa hoje...

Geral, sr. Fernando Miguel de Morais Ferreira; do govêrno da Bahia, pelos srs. Orlando Gonçalves de Aguiar Ferreira, professor universitário e diretor-geral do Departamento da Produção Vegetal daquele Estado, que vem representando o governador Juraci Magalhães, prof. Pethrus Anthonius Maria Haaring, técnico do Serviço de Expansão da Seringueira (Bahia), também integrante da delegação baiana e que já se encontram no Rio, os srs. Luís Olivier Borges Teixeira, do Serviço de Administração do Pôrto do Pará, e do sr. Luís Araújo, representando a Companhia Pernambucana de Borracha.

Estas outras participações já confirmadas anteriormente garantem a previsão de completo êxito quanto ao nosso objetivo de reunir nesta capital, durante uma semana de debates, estudos e resoluções, tôdas as autoridades mais interessadas por êsse importante setor da economia nacional, que é a borracha, em suas duas expressões como esteios do desenvolvimento brasileiro — a heveicultura e a borracha sintética».

JANGO: "ÊXITO"

Em telegrama ao jornalista Augusto Costa, coordenador do "Seminário Econômico da Borracha", o presidente João Goulart, através do prof. Hermes Lima, chefe da Casa Civil da presidência da República, enviou "votos do mais completo êxito" ao conclave promovido pelo DC.

Outras mensagens de idêntico teor, e senhor José Vicente de Oliveira Martins, secretário-geral da Comissão de Planejamento Econômico da Bahia, formula votos de "feliz êxito" à grande promoção econômica, solicitando que lhe sejam enviados "alguns trabalhos apresentados".

JK iniciou...

PESSIMISTA

No discurso que pronunciou por ocasião do lançamento da campanha "Plebiscito em Marcha" o senador goiano declarou-se pessimista em face da atual situação política brasileira, dizendo: "Se não fizermos o Plebiscito para restabelecer o programa desenvolvimentista, contido o alto custo da vida e restaurada a autoridade do presidente da República, caminharemos em plano inclinado para o mesmo abismo em que mergulhou a Argentina".

"No Brasil — acrescentou, criticando a indefinição no comando do país — não se constrói mais nada. Colhem-se ainda os frutos do que foi plantado no meu govêrno".

Lameirão...

de James Walters outros depoimentos, entre êles o do indivíduo Pedro de Aguiar, que fabricou a bomba-relógio, confessando que, realmente, o engenho lhe foi encomendado pelo coronel Chaves Lameirão, com quem serviu na Aeronáutica e, inclusive, participou, posteriormente, em atividades anticomunistas.

OUTRO CÚMPLICE

A Polícia apurou que a bomba-relógio, destinada a destruir a mostra soviética de São Cristóvão foi removida do local onde a guardara o coronel Lameirão para um [illegible] do oficial rebelde da FAB, cuja identidade já possui, mas que mantém em sigilo. Ao suspeitar que o coronel Lameirão [illegible] terrorista ainda [illegible] agido, ao [illegible] a causa, denunciando [illegible] às autoridades, como de fato fêz.

No depoimento prestado à Polícia, o coronel Lameirão [illegible]

O coronel Ardovino Barbosa que, segundo alguns depoimentos, freqüentava a sala 1.120 do Edifício Central, o que deu margem a que alguns afirmassem que era êle o ocupante da sala, será ouvido, nas próximas horas, na DPPS, para esclarecer suas ligações com Ronald James Walters.

IMPRESSÕES DIGITAIS

O Instituto de Criminalística ainda não identificou as impressões digitais encontradas na bomba-relógio. Sabe-se, entretanto, que não pertencem a Lameirão, nem tão pouco aos técnicos que a examinaram ou, ainda, aos funcionários da exposição.

O que há de positivo, até agora, é que o engenho foi fabricado por Pedro Viana de Aguiar, a pedido de Lameirão, em sua oficina na Avenida Suburbana, 9.607.

À noite, prestou depoimento o inspetor José Vasconcelos, também em sigilo.

Pregação...

tas, cobertura até de certa facção religiosa e, agora, cobertura econômica. O único setor onde ainda aparece como incipiente é o militar.

AGITAÇÃO NAS RUAS

Tão cedo quanto seja possível — crêem ainda os militares conservadores — a agitação virá para as ruas do país, mediante pactos sindicais e invasão dos trabalhadores rurais, que há muito estão sendo catequisados para isso.

Os elementos de proa dessa agitação de rua seriam ferroviários, portuários e marítimos, que, segundo se afirma, fizeram verdadeiros treinamentos de greve, sob a aparência de reivindicações salariais, visando desde muito tempo atrás, objetivos políticos.

REAÇÃO MILITAR

Êsses mesmos militares anunciam que já está iniciada a reação contra a pregação revolucionária. Entre outras providências sigilosas tomadas nas Fôrças Armadas, está a catequese anticomunista que já se iniciou nos quartéis, com cobertura dos três ministros militares.

Todo o processo de reação, contudo, foi acelerado a partir de ontem, como reflexo natural do discurso do sr. Leonel Brizola na Faculdade Nacional de Direito, que foi o início da pregação revolucionária no país.

Deputado...

o rigor científico e exigido para a canonização.

GRUPO DE GIGANTES

— Anchieta, disse também o parlamentar, pertenceu àquele primeiro grupo de gigantes que tão alto elevou o nome da Companhia de Jesus. Pode-se dizer que Xavier no Oriente e Anchieta no Ocidente, foram, em dado momento, os dois pilares da Igreja no setor do Apostolado.

"TRANSPOSIÇÃO DE ESCALA"

Bem oportuno, pois, o movimento patrocinado pelo DC, tanto mais que terá, outrossim, o mérito de, numa "transposição de escala", contribuir para elevar o pensamento do povo, concentrando-o nos valores eternos, nos quais deveremos o progresso que lograrmos atingir entre as nações civilizadas.

— Como presidente da Confederação Católica Arquidiocesana, finalizou o deputado, congratulo-me com o veterano e brilhante matutino que continua fiel a si mesmo e ao povo a que sempre quis servir.

Chefes...

fôrça de ação cega aos interêsses da reforma, que arrisca, pelas incompreensões de um comportamento político egoístico, a pôr o país à beira do desastre.

— O orador do almôço deverá ser o general Osvino Alves.

Deputado quer...

fachada do escritório eleitoreiro do sr. Valdemar Viana, na Avenida Passos, 109. «Se não fôr atendido, disse o caudilho, apelarei para a Justiça».

AGREDIU MESMO

O tenente Onadir Valdemiro de Oliveira mostrou à reportagem a prova de que o deputado Valdemar Viana sua mão está totalmente enfaixada uma vez que foi agredido pelo deputado causara-lhe forte luxação. Durante a reunião havida na noite de ontem, na «PF» a policial Lúzia Risso, partidária do deputado Valdemar Viana, tentou tumultuar os trabalhos. Todavia o golpe foi notado e a policial foi convidada a se retirar do recinto o que fêz sob protestos.

Um informante da «PF» adiantou, ontem, que o deputado Valdemar Viana, na reunião que promoveu, e à qual compareceram sòmente cinco môças, lera um documento «assinado» pela sra. Deolinda Malace Marinho, na qual pedia para que fôsse substituída no comando daquela corporação. Esse documento provocou diversas investigações por parte do advogado Valmir Garcia, uma vez que a comandante da «PF» afirma não ter assinado documento algum, e disse: «Se tem a minha assina-

COMUNICAÇÃO

O comando da «Polícia Feminina», «Corpo de Polícia Feminina do Estado da Guanabara», desautoriza a convocação, feita à revelia dêste, pelo patrono Valdemar Viana de Carvalho e cientifica que tôda e qualquer nota para a imprensa, falada e escrita, só poderá ser autorizada pela comandante-presidente, dona Deolinda Melace Marinho.

Govêrno...

das, a título de pagamento ou indenização.

GOVÊRNO DEVE EXPLORAR

As considerações que levaram o Conselho a aprovar o decreto de encampação, assinalam que as emprêsas de ordem nacional, salvo em relação aos serviços municipais ou de âmbito regional, devem ser exploradas diretamente pelo govêrno e que a nacionalização dos serviços públicos deve ser feita obedecidos os preceitos constitucionais, isto é, os que garantam os direitos de propriedade. Outra consideração assevera que a nacionalização não deve importar na redução dos investimentos estrangeiros, nem determinar um clima de desestímulo as novas aplicações.

COMISSÃO PARA OS ESTUDOS

Determina o decreto a criação de uma comissão subordinada diretamente ao Conselho, composta de três membros, que estudará a reação dos serviços que devem passar para o regime de exploração direta. Esta comissão, que estará incumbida de negociar com os representantes das emprêsas concessionárias, "ad referendum" do Conselho, deverá seguir os seguintes princípios para o reembolso ou indenização as concessionárias: — a) pagamento à vista de uma parcela não superior a 10 (por cento) do total de importância do acôrdo., b) O pagamento do restante, à prazo, será feito em prestações, também mediante acôrdo, e sempre que possível, com recursos da exploração da própria emprêsa, evitando-se ao máximo a entrada de dinheiro público adicional., c) O reembolso ou indenização deverá exigir um mínimo de encargos cambiais., e d) compromisso dos concessionários de reaplicar no país, em setôres ou atividades definidas pela Comissão Nacional de Planejamento, como prioritários para o desenvolvimento econômico e social, não menos de 75 (por cento) das importâncias líquidas recebidas, a título de pagamento ou indenização, os quais não poderão ser empregados no financiamento ou na participação societária de quaisquer emprêsas nacionais, já em funcionamento.

Brasil vence...

tro Lauro Escorel, chefe do Departamento Cultural e de Informações do Itamarati, concedeu entrevista à imprensa anunciando que "a vitória do filme "O Pagador de Promessas" abre uma nova era para o cinema nacional, já que o govêrno terá de apoiar intensamente a indústria cinematográfica, pois talento existe".

O ministro Escorel foi quem presidiu à Comissão de Seleção do Filme Brasileiro para o Concurso de Canes. O filme, baseado numa peça de Dias Gomes, foi produzido por Osvaldo Massini e dirigido por Anselmo Duarte, tendo sido o primeiro que o govêrno brasileiro apresentou oficialmente no Festival de Canes, realizado êste ano pela vigésima vêz.

OUTRAS DISTINÇÕES

Foram conferidas, também, as seguintes distinções: prêmio especial compartilhado por "Le Proces de Jeanne D'Arc", francês" e "L'Eclisso", italiano.

Prêmio às melhores interpretações: Katharine Hepburn, Ralph Richardson, Jason Robards Jr., Dean Stockwell, Rita Tushingham e Murray Melvin. Esta decisão causou surprêsa, pois geralmente sòmente se concede prêmio a dois atores.

Melhor comédia: "Divorzio All Italiana" (Divórcio à Italiana). da Itália.

Melhor adaptação: "Electra", grega.

Melhores filmes de curta metragem: "La Riviere d'Hibou", da França; "Pan", da Holanda, e "El Ataque", da Polônia.

PRESIDENTE EXPLICA A ELEIÇÃO

Cédula número de candidatos, processamento da campanha, prazos de calendário eleitoral e outras informações de interêsse da população constituem o tema da entrevista coletiva que o desembargador Homero Pinho, presidente do Tribunal Regional Eleitoral concederá às 14h30m de hoje, em seu gabinete, no Palácio da Justiça Eleitoral.

Partidos políticos, candidatos e o povo em geral têm manifestado à Justiça Eleitoral, através de diferentes formas, interêsse em explicações detalhadas sôbre o próximo pleito a 7 de outubro, e serão, agora, atendidos com os esclarecimentos do desembargador que presidirá as eleições.

CUMPRIMENTOS — Flagrante da solenidade de posse dos novos magistrados fluminenses, vendo-se o presidente do Tribunal, desembargador Luís Pinaud (esquerda) cumprimentando o bacharel Ederson de Melo, nomeado para a Comarca de Trajano de Morais

Juízes fluminenses tomaram posse ontem

Tomaram posse, ontem, os 14 juízes nomeados pelo governador Celso Peçanha, que deverão assumir a chefia de suas Comarcas hoje, conforme compromisso que, expontâneamente, assumiram com o presidente do Tribunal de Justiça, desembargador Luís Miguel Pinaud.

Na ocasião, a pedido dos seus ex-alunos, usou da palavra o professor Roberto Lira, que numa belíssima oração disse: «Não tenho saudades, pois os meus ex-alunos estarão sempre presentes e não é motivo de saudades, mas de satisfação vê-los nomeados juízes». Entre o novos magistrados encontra-se o dr. Ederson de Melo Serra, nomeado para a Comarca de Trajano de Moraes.

OS NOVOS

De acôrdo com a nomeação do governador Peçanha, são os seguintes os novos juízes e respectivas comarcas:

Ederson de Melo Serra, bacharelado em 1956, pela Faculdade de Direito da Universidade do Estado da Guanabara, tem os cursos de doutorado em Direito Penal, Antropologia Criminal, Sociologia Criminal e Direito Penal Especial. Foi assistente, em 1959, da Faculdade Brasileira de Ciências Jurídicas e colaborador do Instituto de Criminologia do Estado da Guanabara.

Almar dos Santos (comarca de Natividade de Carangola), formado pela Faculdade de Direito de Niterói, professor de Português e ex-assistente do Ministério da Aeronáutica.

Genarino Carvalho Pignataro (Sumidouro), bacharelou-se pela Faculdade de Direito de Niterói, foi promotor de Justiça, substituto, de Itaguaí e professor do Liceu Nilo Peçanha; é formado, também, em Matemática, pela Faculdade Fluminense de Filosofia.

Elmo Arueira (Itaocara), formou-se pela Faculdade de Direito de Niterói, em 1952, foi diretor de jornais universitários, quando estudante, e é advogado militante dos foros do Rio de Janeiro, Niterói e São Gonçalo.

Hélvio Perorázio Tavares (Parati), é professor Normal, oficial da reserva do Exército e bacharelou-se pela Faculdade de Direito de Niterói. Serviu no govêrno Macedo Soares, como diretor do Arquivo Público, sendo também bancário.

Os outros magistrados são: Geraldo da Silva Batista (comarca de Bom Jesus do Itabapoana), Elmo Guedes Arueira (Itaocara), Francisco Dower Perlingeiro (Porciúncula), Adolfino Alberto Ribeiro (São Sebastião do Alto), Pedro Américo Rios Gonçalves (Miracema), José Bento Vieira Ferreira (Carmo), João Luís Pinaud (Barras), José Rodrigues Lema (Cachoeiras de Macacu) e Daphes Rodrigues, para a comarca de Miguel Pereira.

SERÁ FESTIVAMENTE COMEMORADO, NA SOCIEDADE ITALIANA O DIA 24 DE MAIO

O dia 24 de maio, data de grande significação para o povo italiano, por lembrar a atuação brilhante da Itália, na guerra de 1914, será comemorado, em solenidade oficial, na Sociedade Italiana de Beneficência e Mútuo Socorro. O general Fabbrine — adido militar italiano —fará uma palestra alusiva. A diretoria da Sociedade convida os senhores sócios e demais membros da colônia ítalo-brasileira a comparecerem em sua sede, na Praça da República, 17, às 20,30 horas, a fim de participarem desta festiva solenidade.

PROSSEGUE VENDA DO FEIJÃO

Prosseguirá, hoje, a venda de feijão prêto à população, ao preço da tabela em vigor, ou sejam, 55 cruzeiros, o quilo, nos seguintes postos da COFAP: Praça Cristiano Otoni (lado da Central do Brasil), Praça Barão de Mauá (Leopoldina), Praça Serzedelo Correia (Copacabana), Largos de Madeira e da Penha e Largo de São Francisco da Prainha.

Mais feijão e arroz chegaram, ontem à Guanabara, trazidos pelo navio "Olga" — 5.880 sacas de feijão prêto e 9.990 de arroz, procedentes do Estado do Paraná, consignados a numerosas firmas desta cidade. Hoje, embarca para aquêle Estado, representando o sr. Max do Rêgo Monteiro, o coronel Silvestre Travassos, assessor técnico da presidência da COFAP, que promoverá a vinda de mais feijão paranaense.

COLABORAÇÃO DA MARINHA

Seguindo-se ao Exército, a Marinha assegurou plena colaboração à COFAP nas medidas que está adotando para assegurar o abastecimento de gêneros às populações. Em ofício dirigido ao sr. Max do Rêgo Monteiro, presidente da COFAP e do Grupo Executivo da Coordenação dos Transportes, o ministro da Marinha pôs à disposição dêsses órgãos os serviços da subchefia de Estado Maior da Armada, no que fôr necessário.

GRUPOS DE TRABALHO

O presidente da COFAP constituiu novos grupos de Trabalho para estudar e apresentar relatório e parecer, em cinco dias, sôbre assuntos relacionados com o abastecimento de açúcar e de arroz. Para essa função, designou economistas dos quadros daquêle órgão, os quais entraram, imediatamente, em funcionamento.

Balbino nega esteja articulando Gabinete

O sr. Antônio Balbino negou terminantemente, falando ao DIÁRIO CARIOCA, que tenha sido incumbido pelo presidente da República de articular a composição do nôvo Gabinete, resultante da desincompatibilização atual Ministério.

— Nem me foi dada essa incumbência — afirma o consultor-geral da República — nem me consta que o presidente tenha iniciado demarches para a constituição de um nôvo Conselho de Ministros a ser propôsto ao Congresso. No que me diz respeito, as notícias constituem apenas matéria de especulação ou imaginação, sem qualquer base nos fatos.

À MARGEM

O sr. Antônio Balbino lembra que não tem uma função política no atual esquema de govêrno, pelo que faltaria a lógica mais elementar ao papel que alguns lhe atribuem de articular nomes para um futuro Gabinete.

Também não lhe foi pedida, quer pelo presidente, quer pelo "premier" Tancredo Neves, opinião sôbre a emenda constitucional que consubstanciará as teses reformistas do sr. João Goulart, expostas no discurso de 1.º de maio.

PACIFICAÇÃO BAIANA

Sôbre a pacificação da política sucessória baiana, o sr. Antônio Balbino informa que as consultas prosseguem, no sentido de tentar-se um candidato que reúne as tendências senão de todos, pelo menos dos principais partidos. Uma importante reunião do PSD baiano está marcada para o dia 9 de junho, da qual poderão resultar decisões definitivas para o quadro sucessório regional.

O sr. Antônio Balbino confirma o propósito de disputar uma cadeira de senador, pelo seu partido na Bahia.

NA ESPANHA:

Grevistas recusam-se a trabalhar

MADRID — Contrariando que anunciara o govêrno do generalíssimo Franco, exatamente hoje, quando era previsto o fim da greve dos trabalhadores espanhóis, o número dos grevistas elevou-se a cem mil, não havendo nenhuma possibilidade de retornarem ao trabalho.

Da província das Astúrias, onde se iniciou a crise no dia seis de abril, com greve dos mineiros na mais importante bacia carbonífera da Espanha, chegam informes dando conta de que o movimento voltou a adquirir grande fôrça ao somar-se a êle os trabalhadores que haviam regressado às minas.

MAIS DUAS SEMANAS

Na semana passada, porta-vozes dos grevistas informaram que os trabalhadores contam com recursos que lhe permitirão, fàcilmente, continuar em sua atitude, por mais duas semanas, isto é, até o fim dêste mês.

Notícias de Barcelona informam que ali estão parados uns 20 mil trabalhadores. Informações da Galícia revelam que abandonaram o trabalho cêrca de sete mil e que perto de Madri surgiram outras greves. O incremento ao movimento deve-se, segundo o govêrno, a ajuda que vem sendo fornecida do estrangeiro.

TURISTAS EM MADRI

Para assistir às festas de São Isidro, Santo Padroeiro de Madri, estão reunidos nesta capital numerosos turistas, tanto de outras regiões espanholas como do estrangeiro.

Êste mês, calcula-se que a população de Madri aumentou em 400.000 pessoas, com o que êste ano se batem todos os recordes de presença de turistas.

APOIO CUBANO

O Sindicato Nacional Cubano de Energia Elétrica expressou hoje a sua solidariedade com os mineiros e operários espanhóis há quarenta e sete dias estão em greve nas províncias de Asturias, Vizcaya e Guipucoa. A presidência enviou um telegrama de protesto contra a anulação de foros ao ministro do Trabalho espanhol, Fermin Sans Orrio.

ASSEMBLÉIA LEGISLATIVA

Mandato de Lacerda não admite redução

«O mandato do sr. Carlos Lacerda não sofreu qualquer alteração em seu tempo de duração, com a recente decisão do STF a respeito do término dos mandatos dos deputados estaduais», declarou, ontem, o sr. Raul Brunini, apoiado na comunicação daquela Côrte à Assembléia, lida durante a sessão, de que foi considerado constitucional o parágrafo 1.º do art. 4.º da Lei San Tiago Dantas.

A comunicação do STF foi feita em ofício, lido pelo presidente em exercício, deputado Frota Aguiar, acrescentando o sr. Raul Brunini que os dispositivos citados não poderão sofrer interpretação diferente, e que a decisão do Supremo é irrecorrível, não tendo mais cabimento a anunciada representação dos trabalhistas para eleição de governador êste ano.

SEM NÚMERO

Ontem, quarta-feira, não houve Ordem-do-Dia, de acôrdo com o Regimento, a fim de que se reúnam as comissões permanentes. Entretanto não houve número para que elas trabalhassem, deixando, tôdas, de realizar sessões. Em conseqüência, os numerosos projetos que dependem de pareceres de tais comissões ficarão adiados, mais uma vez, pelo menos por oito dias.

SEM TRANSPORTES

O sr. Átila Nunes disse que a apreensão de cêrca de cem ônibus e lotações, a pretexto de fiscalização dos serviços e dos papéis dos motoristas, pode ter sido justa mas foi, sobretudo, desumana, porque deixou a população sem transporte. Fêz um apêlo ao Departamento de Concessões para que reexamine o caso, tendo em vista, principalmente, os mais justos interêsses do carioca, que se viu, de uma hora para outra, privado de condução.

SEM RÁDIO E TV

O sr. Paulo Alberto disse que os trabalhadores em emprêsas telegráficas, radiotelegráficas e radiotelefônicas estão reivindicando aumento de salário, projetando, inclusive, uma greve da classe para fazer valer seus direitos à reivindicação. "Entretanto, declarou o deputado, se isso acontecer, certamente não haverá a transmissão dos jogos do Brasil em disputa da Copa do Mundo". Por isso, fêz veemente apêlo às emprêsas para que dêem solução imediata à justa pretenção dos profissionais.

VISITA

O sr. Mourão Filho estêve na Assembléia, visitando a Sala de Imprensa, a fim de agradecer aos jornalistas a cobertura dada ao seu movimento para eleição de deputados estaduais a 7 de outubro próximo, de acôrdo com a decisão do Supremo Tribunal Federal.

DEMISSÃO DE ARTUR RIOS

O sr. Paulo Alberto declarou que pressão eleitoreira foi a causa da demissão do sr. Artur Rios, uma vez que realizou planos que tiveram boa aceitação por parte do govêrno. Quando, porém, se efetivou a verba de cinco milhões para as favelas, foi considerado incapaz para a função. O líder da Maioria, sr. Amaral Neto, explicou que o sr. Artur Rios não tinha condições para continuar à frente do cargo por não ter coragem de subir os morros. Era, apenas, como é, um teórico. Aliás, essa informação êle próprio levou ao governador desde que o sr. Artur Rios foi nomeado, insistindo, de lá até agora, no seu afastamento. "A demissão ocorreu, não havendo nada de politicagem nem interêsses subalternos para justificá-la", disse.

Eletrobrás: estatutos aprovados

O projeto dos Estatutos da Eletrobrás, elaborado pelo Grupo de Trabalho designado pelo ministro Gabriel Passos, foi aprovado, ontem, pelo Conselho Nacional de Águas e Energia Elétrica, que fará brevemente uma sessão pública para a conclusão dos atos constitutivos da emprêsa.

O Conselho aprovou, na mesma ocasião, o têrmo de avaliação dos bens e direitos destinados a integralizar o capital inicial da Eletrobrás, no valor de 3 bilhões de cruzeiros, que será totalmente subscrito pela União.

"Aliança" vai entrar em ritmo de urgência

Representantes dos países que participam da Aliança para o Progresso reuniram-se em Washington e na Cidade do México para o estudo das medidas necessárias a dar forma urgente e efetiva àquele plano de cooperação americana, segundo declarou ao DC, de regresso ao Brasil, o sr. Batista Pinheiro, diretor do Banco Nacional de Desenvolvimento Econômico, que tomou parte nos trabalhos como representante da Comissão de Planejamento Econômico.

«Já estão sendo tomadas as medidas para dinamizar a Aliança para o Progresso», disse o sr. Batista Pinheiro, ao informar que ficou decidida a criação, em cada país, de uma «entidade central coordenadora do programa nacional de desenvolvimento econômico, destinada a orientar os interessados na elaboração de projetos e no estabelecimento de critérios de prioridade e para evitar que governos estaduais e municipais ou outras pessoas interessadas procurem diretamente a embaixada norte-americana.»

SEMINÁRIOS

— As reuniões — informou-nos o sr. Batista Pinheiro — foram feitas sob a forma de seminários, que tiveram lugar naquelas duas capitais, sob o patrocínio do setor regional latino-americano da Administração de Desenvolvimento Internacional (ADI) e do Centro Latino-Americano de Estudos Monetários. Conforme salientou o diretor regional da ADI, sr. Teodoro Moscoso, na abertura dos trabalhos, a principal tarefa dos setôres responsáveis pela aplicação da Aliança consiste em imprimir o necessário dinamismo e urgência na sua execução, em vista dos problemas sociais que se acumulam perigosamente na América Latina. O objetivo das reuniões foi, portanto, propiciar a oportunidade de um debate amplo dos problemas e dificuldades que impedem que a Aliança para o Progresso se desenvolva com a necessárias rapidez.

Entre as decisões tomadas, para êsse fim, ficou resolvida a criação em cada país de uma entidade central coordenadora do programa nacional de desenvolvimento econômico, a fim de orientar os interessados na elaboração de projetos e fixação de critérios de prioridade, e, sobretudo, para evitar governos estaduais, municipais e pessoas interessadas procurem, por desconhecimento das praxes diplomáticas, diretamente as Embaixadas norte-americanas, ao invés das autoridades competentes. Por outro lado, os representantes dos Estados Unidos nas reuniões asseguraram que os norte-americanos procurarão eliminar todo o mecanismo burocrático que entrava a elaboração rápida dos planejamentos e dos seus financiamentos.

TEMAS GENÉRICOS

— Na reunião do México, — prosseguiu o sr. Batista Pinheiro, da qual participaram representantes de onze países, foram trocadas informações de caráter geral, a fim de familiarizar os próprios representantes dos países americanos com os critérios, processos e métodos operacionais das diferentes agências governamentais e entidades financeiras encarregadas da execução da "Aliança para o Progresso".

Igualmente, foram analisados temas genéricos, como problemas de desenvolvimento econômico, métodos para transformar a atual situação de subdesenvolvimento em um processo cumulativo e contínuo de desenvolvimento por meio de elevação da taxa de investimentos; questões relacionadas com os baixos preços das matérias-primas; e problemas do comércio internacional, tais como deliberações políticas dos países, inovações tecnológicas que levam à substituição de matérias-primas por produtos sintéticos, exames de ofertas em relação à procura, e inexistência de condições econômicas e políticas que possam estimular ingressos de capitais estrangeiros para compensar a perda de divisas resultante da diminuição das exportações. Além disso estudaram-se questões de assistência técnica tais como o papel desempenhado pelos bancos nacionais de desenvolvimento, e, finalmente imperiosa necessidade de se estimular uma consciência desenvolvimentista nos países onde se farão sentir os efeitos da Aliança.

ESCLARECIMENTOS

Na segunda fase dos trabalhos em Washington, realizaram-se contatos práticos de esclarecimento dos representantes americanos em relação às agências participantes do programa da Aliança, como o Fundo Monetário Internacional, o Eximbank, o Banco Inter-Americano de Desenvolvimento e a Associação Internacional de Desenvolvimento.

"Em suma, — concluiu o sr. Batista Pinheiro — os seminários representaram um esfôrço para deixar preparados os homens e os sistemas de dinamização da "Aliança para o Progresso".

A ECONOMIA INDUSTRIAL DO PAÍS RECLAMA FINANCIAMENTOS A MÉDIO E LONGO PRAZOS

A solução encontrada no Brasil para suprir de crédito a médio prazo o nosso retardado mercado financeiro, que opera quase exclusivamente a 120 dias, foi a constituição de sociedades de financiamento, cujo aparecimento decorreu de uma necessidade premente da economia nacional e do vácuo deixado no mercado de dinheiro pela estrutura bancária atual.

O desenvolvimento industrial do país não poderia mais esperar por soluções que dependem de tramitação parlamentar, visto como a própria reforma bancária há muitos anos espera vez no Congresso para ser votada e promulgada, afinal. Deve-se à iniciativa privada êsse movimento para atender às reivindicações do parque industrial e do crescente nível do comércio nacional.

DESENVOLVIMENTO

Os fatôres que demandam maior dinamismo de crédito estão na expansão geral dos negócios no país. Para se ter uma idéia do fenômeno cite-se que o valor do produto nacional líquido, em 1949, foi apenas da ordem de 139,2 bilhões de cruzeiros, alcançando 2 trilhões e 34 bilhões de cruzeiros em 1961. Certamente, a indústria é a grande responsável por êsse vertiginoso crescimento e para ela se voltam as esperanças de emancipação do Brasil com respeito a importantes bens que outrora formavam a nossa pauta de obrigatórias importações.

Dentro dêsse quadro, o volume de recursos indispensáveis ao custeio das atividades econômicas também sofreu uma progressão geométrica e não havia como basear as necessidades de financiamento industrial e comercial nos métodos bancários antigos, que têm sentido, sobretudo, numa estrita linha de comercialização dos produtos. A formação dêsses produtos, porém, tanto quanto as suas vendas encareciam um esquema próprio de financiamentos que as novas sociedades (em alguns casos são elas de crédito e investimento, ainda) vieram suprir, ao revelar-se o nôvo tipo de mercado que se criava entre nós. Mòrmente, há de compreender-se o fato, se levarmos em conta que parte dos financiamentos à produção e ao comércio dos novos produtos postos à disposição dos consumidores brasileiros, por meio do parque industrial interno, correspondem às emissões inflacionárias praticadas para êsse mesmo fim.

Um dos resultados da política inflacionista tem sido o aumento contínuo da taxa de juros, que os bancos não podem acompanhar, proibidos por lei, como são, de operar acima dos 12% ao ano. Mesmo expedientes de criarem-se taxas adicionais de serviços bancários, para enfrentar o custo crescente do dinheiro, não tem dado margem a que o sistema bancário acompanhe o ritmo de crescente desvalorização da moeda, enquanto para êles permanecem rígidas as possibilidades de remuneração do dinheiro.

SOLUÇÕES

O impasse foi resolvido pelas emprêsas de financiamento, e, também, as de crédito e investimento, cuja presença na praça não pode ser interpretada como um fenômeno gratuito e, sim, como decorrência de uma situação de fato, dentro da economia nacional. Realmente, essas sociedades, agindo com flexibilidade não permitida ao sistema bancário, puderam fazer face à extraordinária procura de financiamentos. Os processos utilizados para isso suprem, de um lado, a procura de meios de investimentos e capital para comercialização em larga escala de produtos de fácil colocação no mercado, mas faltos, na verdade, de crédito abundante; de outro lado, oferecem ao público a vantagem de uma remuneração mais alta do que podem pagar os bancos, nas aplicações de dinheiro.

UM EXEMPLO

Vale mencionar, aqui, um exemplo frisante do que ocorre hoje no mercado de crédito. Ilustremos com o caso de uma sociedade de financiamento, a Finasa, que surgiu há menos de cinco anos com um capital de 150 milhões de cruzeiros e, (elevado depois para 750 milhões) em 1961, já apresentava resultados tão auspiciosos que se via obrigada a aumentar o seu capital inicial para três bilhões de cruzeiros, a fim de fazer face às requisições da praça. Com um background de mais de vinte bancos, entre os quais se contam alguns dos mais poderosos do país, criou a Finasa um método nôvo de operar, através de «Aceites» bancários que garantem totalmente as transações realizadas por meio das letras de câmbio que emite. Essa sociedade é das mais, se não a mais poderosa no seu ramo e, cobrindo o mercado financeiro paulista, logo se espraiou por outros Estados, tamanha a busca de seus títulos por parte de tomadores que pretendiam não só a segurança de aplicações como também os melhores níveis de remuneração e liquidez para os seus recursos. Esta a razão, aliás, por que a Finasa perfez um volume de aplicações da ordem de 5.308 bilhões de cruzeiros no ano passado. Esses números também se compreendem ao saber-se que os depositantes de valôres sob sua responsabilidade somavam a fabulosa quantia de 7,5 bilhões de cruzeiros, no mesmo ano.

REMUNERAÇÃO

A verdadeira corrida no mercado financeiro à procura dos títulos de sociedades como a Finasa, tem explicação em percentagens de participação que, outra vez, o caso da supracitada sociedade permite. Veja-se: para uma aplicação de 100 mil cruzeiros, em títulos, o investimento é de apenas 78 mil cruzeiros, correspondendo a um desconto imediato de 22% e que ao fim de um ano se converte em 28,2%. Para um investimento a prazo de 540 dias, entretanto, êsse rendimento é da ordem de 32,2%. Assim, os 100 mil cruzeiros representados em títulos fàcilmente resgatáveis, dão, na verdade, um rendimento inicial de 22 mil cruzeiros e, dentro de um ano, êsse rendimento já subiu a 28,2 mil cruzeiros. Percebe-se, daí, que a Finasa e algumas congêneres possam concorrer com as letras de importação do Banco do Brasil.

EXTENSÕES

O êxito do empreendimento é tamanho que os planos de ampliação das operações atinge a assistência de crédito até quatro anos, sobretudo às indústrias que se dedicam à linha dos bens de produção, tendo em vista a expansão de suas instalações. O fato é notável em vista de já estar a própria Finasa, até o presente, operando a prazos mais de 18 meses. Mas o desenvolvimento econômico do país já permite a extensão das atividades de emprêsas como a Finasa, que procuram preencher um papel importantíssimo no mercado de financiamentos, auxiliando o progresso vertiginoso do parque manufatureiro nacional.

Aplausos às ressalvas

DAS Instruções que a Superintendência da Moeda e do Crédito acaba de baixar, a de número 225, — relativa aos recolhimentos obrigatórios que os estabelecimentos bancários devem fazer sôbre o montante de depósitos que acolhem — está destinada a ter profunda repercussão em tôda a conjuntura econômica financeira do país. A elevação de tal recolhimento, de 14 para 22 por cento dos depósitos à vista, tem características anti-inflacionárias que se podem resumir nos dois efeitos principais: fornecer numerário às Autoridades Monetárias, de modo a prevenir emissões vultosas; impor, à base da redução dos meios, maior disciplina na concessão dos créditos por parte dos estabelecimentos especializados.

O que ilustra uma diretriz e lhe dá a medida da justeza, é a sua capacidade explícita de considerar as exceções ao determinado, de modo a não provocar um malefício maior que o benefício visado. Sabemos o que representa para os bancos — e òbviamente para seus clientes — uma imobilização de capital, como o que a Instrução n.º 225 manda colocar no Banco do Brasil à ordem da SUMOC. E' um sacrifício que terá suas justificativas na situação financeira que atravessa o país. Não compreenderíamos, porém, que essa imobilização atingisse indiscriminadamente todos os bancos, em tôdas as latitudes, sem a ponderação de diferenças essenciais e de situações especiais.

Apoiada na Lei n.º 4.059, de 8 do corrente, que lhe deu as faculdades necessárias, a SUMOC absolveu, da elevação dos recolhimentos em causa, os bancos que operam em regiões, como o Nordeste, em que não se aconselha, no momento, qualquer restrição ao estímulo creditício, antes se o deve incentivar, no objetivo de controlar uma situação que ameaça evoluir para estágios de maior gravidade.

Outra ressalva que a Instrução em tela contempla diz respeito ao estipulado na referida lei que isenta do citado recolhimento os depósitos de governos e autarquias estaduais, feitos nos bancos de que o Estado participe como acionista majoritário. Já nos pronunciamos sôbre o significado desta isenção, quando comentamos a decisão do Congresso ao aprovar o art. 4 do citado instrumento legal. Ao exaltar o senso patriótico dos legisladores, não é justo esquecer, porém, o esfôrço despendido para sua aceitação por homens como o dr. Caubi Rêgo, do Banco do Estado da Guanabara, que por muitos anos foi inspetor da própria SUMOC, bem como o doutor Luís de Paula Figueiredo, atual inspetor-geral daquela Superintendência. Dois grandes batalhadores entre os muitos que se empenharam para garantir sua consagração em lei.

Para aquêles que confiam na ação anti-inflacionária da recente Instrução, as exceções nela contidas não são de molde a abalar essa confiança. Ao contrário, a confirmam por atender a casos específicos e excepcionais. Aos que a acreditam ineficaz e de certo modo discricionária, as ressalvas apontadas fogem ao qualificativo. Como se vê, merecem, pois, aplausos gerais.

A Notícia em Flagrante

1 **Diàriamente circula no Itamarati um volante noticioso chamado, popularmente, a "Bôla do Dia". Além desta publicação existe um Boletim de Informações maior, com a sinopse dos últimos acontecimentos ligados à vida, diversões, visitas e atividades do sr. San Tiago Dantas. Nem um espirro do chanceler deixa de ser consignado. Tôda a Casa ri com o engrossamento do ministro nas referidas publicações, que são editadas pelo Serviço de Informações, dirigido, no momento, pelo diplomata José Carlos Palhares.**

2 Não são os deputados da Ação Democrática Parlamentar, chefiados pelos srs. João Mendes e Cardoso de Meneses, os que mais desejam a saída do sr. San Tiago Dantas do Itamarati. São os embaixadores e ministros da "nouvelle vague" do Ministério do Exterior, que não aguentam mais ganhar em cruzeiros e morar no Brasil. Tiveram que aceitar comissões na Secretaria de Estado, para obter a promoção, mas agora, já promovidos, querem postos na Europa e na América do Norte. Os mais indóceis são os embaixadores Mário Gibson Barbosa, Henrique Vale e Carlos Alfredo Bernardes e os ministros Lauro Escorel e Raul de Vicenzi.

3 **Aliás, o sr. Raul de Vicenzi parece que obterá sua remoção ainda na gestão do sr. San Tiago. Para a chefia do Cerimonial deve ir o sr. André Mesquita, atualmente acompanhando o chanceler em sua viagem à Europa. O sr. André Mesquita e seu colega Armando Rui Barbosa, que são primeiros-secretários, serão promovidos a ministros de 2ª nas vagas abertas pelas aposentadorias barganhadas dos embaixadores Sausa Leão e João Emílio Ribeiro.**

4 O governador Leonel Brizola, que era o líder reserva de Jânio Quadros, decidiu que já era chegada a hora de passar a titular, em face das omissões e da regionalização do ex-presidente. O discurso aos estudantes, onten no Rio, é o seu manifesto de assunção da liderança esquerdista no país, deixando Jânio definitivamente para trás.

5 **Na crise que se abriu entre a Junta Administrativa do IBC e o govêrno, a primeira rejeitando o esquema financeiro para a comercialização da safra cafeeira de 62-63 proposto pelo segundo, a imprensa carioca apoiou maciçamente a posição do govêrno. A diretoria do IBC, por outro lado, está advertindo os cafeicultores no sentido de que não vendam precipitadamente os seus cafés, pois as perspectivas do mercado são bastante boas.**

6 Solução captada em alguns setores militares: extinção da Câmara dos Deputados para deixar só ao Senado a votação das reformas pedidas pelo presidente da República.

7 **O ministro Lauro Escorel, chefe da Divisão Cultural do Itamarati, provou que estava certo quando selecionou "O Pagador de Promessas" para o Festival de Canes e fêz a seu respeito os mais entusiasmados elogios, quando poucos ainda falavam no filme.**

8 O PTN da Guanabara tem convocada para o próximo dia 5 de junho, sua convenção. — Na ocasião será resolvida a escolha dos seus candidatos a senador. — Será examinada também a situação criada pela decisão do Supremo Tribunal a respeito do mandato dos deputados estaduais.

9 **Por solicitação do professor Marcelo Damy, o ministro da Viação autorizou a Comissão Nacional de Energia Nuclear a executar serviço interior limitado de comunicações, através da instalação de três estações radiotelefônicas. Com essa permissão, a Comissão Nacional de Energia Nuclear poderá, de agora em diante realizar as comunicações diretas do Rio de Janeiro para as cidades onde estão localizadas as jazidas e usinas de mineração de aproveitamento das areias monazíticas. As estações — assinala a portaria ministerial — deverão operar na freqüência de 4.995 kc/s, das 6 às 18 horas, ficando localizadas nos seguintes pontos: na série da CNEN no Estado da Guanabara, no município de Barra de Itabapoana (Espírito Santo) e na localidade Comuxatiba (Bahia).**

10 A popularidade do coronel Ardovino Barbosa, mesmo afastado do Policiamento Ostensivo e de qualquer função no govêrno, é alguma coisa de extraordinária. Ainda ontem, num pequeno trecho da Rua da Quitanda (entre as Ruas Ouvidor e Sete de Setembro), passando em companhia de um amigo, foi cumprimentado seis vêzes por populares que lhe estendiam a mão e lhe apresentavam solidariedade.

11 **O presidente João Goulart (apesar das profundas divergências que hoje o separam do primeiro-ministro) chegu hoje ao Rio para assistir o casamento da filha do sr. Tancredo Neves, srta. Maria do Carmo de Almeida Neves.**

12 A peça de Dias Gomes ("O Pagador de Promessas") agora transformada no filme vitorioso do Festival de Canes foi escrita em 1959, baseada na peregrinação que um cidadão catarinense chamado Euclides Kosinski fêz nas ruas do Rio carregando nas costas uma imensa cruz de madeira. A estranha atitude era decorrente de uma promessa de cura de grave moléstia da qual fôra vítima o pagador.

13 **O "staff" do sr. Jânio Quadros está cada vez mais confiante na vitória do ex-presidente na luta pelos Campos Elíseos, apesar de as prévias indicarem o contrário. Segundo as pesquisas de opinião levadas a efeito em diversos pontos do Estado, o maior adversário do sr. José Bonifácio Coutinho Nogueira chama-se Ademar de Barros.**

14 Jogando uma cartada considerada "suicida" o ministro Armando Monteiro Filho (da Agricultura) abrirá uma cisão no PSD pernambucano lançando-se candidato "de qualquer maneira" pelo Partido Social Progressista. Aliás, para fazer êsse lançamento, o sr. Ademar de Barros estará no Recife na próxima semana, devendo participar dos comícios do sr. Armando Monteiro Filho.

Repressão ao terrorismo

DANTON JOBIM

O GOVÊRNO federal interveio legitimamente no caso da bomba encontrada na Exposição Soviética. Embora não façamos côro com os que insinuam a participação de elementos do govêrno estadual na sinistra empreitada, temos de reconhecer que a posição radical do sr. Carlos Lacerda na reação contra o comunismo poderia gerar suspeitas, determinando o julgamento apressado de que o governador fôsse um imbecil e metesse a mão na perigosa engrenagem terrorista. A ação do poder central foi útil, pois, ao próprio sr. Lacerda.

•

DISCRETA, mas eficiente, foi a conduta do presidente da República que, neste parlamentarismo de encomenda, continua a ser o chefe do govêrno. Se o sr. Goulart se encastelasse na sua posição de rei que reina mas não governa, não tenhamos dúvida de que seria êle, Goulart, o único responsável, perante a opinião pública, pela anarquia terrorista que ameaça o país.

O presidente da República tem sido acusado de extremista da esquerda, o que não corresponde evidentemente à realidade. Discípulo de Getúlio, fiel ao seu pragmatismo, Jango não vê por que se deva aproximar demasiado das esquerdas comunizantes. Por instinto, afasta-se das soluções radicais. Por formação, repugna-lhe o esquematismo comunista. E, por sabedoria e experiência, sabe que o comunismo nada lhe pode dar a não ser uns poucos votos e muitas dores de cabeça.

•

O QUE a Nação espera é que o sr. João Goulart, se necessário investindo-se na sua qualidade de chefe supremo das Fôrças Armadas, tudo faça para extirpar do país o germe do terrorismo. Os atentados do MAC, entre os quais talvez se inclua o que se tentou na Exposição Soviética, precisam ser sèriamente investigados e punidos. Até agora se fêz pouco nêsse sentido, apesar da boa-vontade do ministro da Justiça, que dispõe de tantos recursos para dirigir a repressão como o comandante da Guarda-Noturna.

De sorte que tudo o que se pode fazer de sensato é pedir ao próprio presidente que tome a si o combate à praga que o Brasil desconhecia e que ùltimamente procura infiltrar-se na vida brasileira.

•

HÁ um dispositivo, não escrito nas Constituições parlamentaristas, segundo o qual o chefe do Estado toma em suas mãos a responsabilidade plena do govêrno, como depositário supremo do poder público, sempre que êste poder está deserto ou vacante.

Na realidade, é o que estamos vendo. Não há polícia federal organizada para enfrentar os crimes contra a segurança geral, nem há govêrno prestante para enfrentar a desordem. Os ministros estão demissionários à fôrça, não lhes sobrando tempo senão para as manobras ridículas do continuísmo. Agarram-se a um fiapo de esperança: à última hora pode produzir-se o milagre, o branco se tornando prêto e o quadrado, redondo. Por artes da magia, o artigo da Constituição que os manda passear a 7 de julho pode dizer exatamente o contrário, graças a uma alucinação coletiva dos congressistas ou dos ministros do Supremo.

•

PARA quem apelar senão para o homem que, escolhido pelo povo, se senta na cadeira presidencial? O Congresso está moribundo, o Ministério no último fio. Só o presidente ainda tem autoridade para, escudando-se nas Fôrças Armadas, tomar a si a dura missão de velar pela ordem e garantir a tranqüilidade geral.

Carta do Leitor

Postes em Bangu são ameaças às crianças

"SOU morador da Rua Barão de Capanema, em Bangu. Esta rua tem um valão central que divide esta rua em 2 pistas. O lado par da linha da Central do Brasil é asfaltado até a antiga Rio-São Paulo e daí até a Rua Rio da Prata, é terra e sem conservação. Poucos são os carros que se atrevem a passar por aquêle trecho, visto que de meio em meio metro há um buraco de 2 metros de diâmetro por 60 cm de profundidade" — diz em carta o leitor Antônio Alves.

"O lado ímpar da citada rua se encontra em igual situação, com a diferença, que 1/3 inicial daquele trecho é calçado com paralelepípedos, o meio esburacado e o restante com paralelepípedos" — prossegue.

POSTES: PERIGO

"O caso incrível da história é que na Secretaria de Viação, conta que a rua (completa) é asfaltada. O próprio governador Carlos Lacerda, já esteve nesta rua e prometeu a comissão de moradores daquele logradouro, providências. Nós ficamos entusiasmados (só isto), quando no dia seguinte vimos uma máquina de terraplanar, planificando aquêle trecho. Mas a felicidade dura pouco, e só se viu a máquina por um dia. Hoje as ruas ficaram piores — continua.

Não se trata tão-sòmente da Rua, mas também o valão, que adota o mesmo estilo de Urbanidade da mesma rua. Lá já caíram dentro do valão alguns meios-fios e alguns postes (luz pública), já mostram suas bases de concreto fracas e não tardarão muito em cair, bastando uma chuvarada forte".

"Não pedirei providências ao ser. governador, mas que pelo menos à Light providêncie a replantação dos postes, pois correm riscos, as crianças e mesmos os adultos que passam por aquela via" — concluiu o sr. Antônio Alves.

MINISTRO FALARÁ DA INDÚSTRIA

O ministro Ulisses Guimarães pronunciará, hoje, às 15 horas, na sede da Confederação Nacional da Indústria, na Avenida Calógeras, 15, 9 andar, uma palestra sôbre as atividades da indústria nacional e a sua contribuição para a independência econômica do Brasil. A solenidade faz parte das comemorações do "Dia da Indústria".

POVO NÃO SUPORTARÁ FALTA DE GÊNEROS

NITERÓI — Depois de ouvir o depoimento do sr. Herval Tavares, seu representante na reunião das classes produtoras, realizada na Associação Comercial de Niterói, o governador Celso Peçanha enviou telegramas ao presidente João Goulart e ao primeiro-ministro Tancredo Neves, solicitando providências para a regularização do abastecimento de gêneros alimentícios ao Estado do Rio.

Em seu telegrama, o chefe do Executivo fluminense relatou a iminência de colapso total do abastecimento ao povo de feijão, açúcar e trigo, que estão sendo adquiridos pelos comerciantes por preços superiores ao tabelamento e vendidos fora do alcance da bôlsa popular. O governador salientou que se providências enérgicas não forem tomadas, poderá haver a eclosão de movimentos populares ligados aos problemas de abastecimento.

O Que se Diz

... QUE os temas políticos estão reerguendo o teatro em Pôrto Alegre, onde as peças do gênero batem no momento os recordes de bilheteria...

•

... QUE a base do acôrdo sugerido para o caso do "Minas Gerais" seria o porta-aviões continuar indefinidamente no dique...

•

... QUE após a "operação Lameirão" caiu de cem por cento a afluência popular à Exposição Soviética...

•

... QUE em compensação aumentou de mil por cento a freqüência de autoridades civis e militares...

•

... QUE as dactilógrafas da PETROBRÁS passaram a perceber a taxa de periculosidade (40%), à vista do ambiente explosivo em que estão trabalhando...

•

... QUE o "premier" Tancredo Neves cogita de alugar um "stand" na exposição de S. Cristóvão para exibir os presentes recebidos por sua filha, que casará amanhã...

•

... QUE os atacadistas estão preferindo entregar o seu feijão à COFAP, que paga Cr$ 55,00 por quilo, do que vendê-lo aos varegistas, na velha base dos Cr$ 43,00...

•

... QUE em alguns Estados a luta entre policiais e "bicheiros" não passa do eterno conflito entre a emprêsa privada e o intervencionismo estatal... na jogatina...

AUSTRÁLIA ENVIA MISSÃO

A Missão Comercial Australiana chegará no Rio, no próximo dia 8 de junho, composta de 44 pessoas, representando a indústria, o comércio e os bancos da Austrália. A comitiva, patrocinada pelo govêrno australiano, vem com a função de informar os homens de negócio da América do Sul sôbre exportação.

Não recebem há 3 meses

NITERÓI — Com salário de fome e sem receber há 3 meses, os servidores do Departamento de Assistência Econômica à Lavoura — DAEL — que recebem pela fôlha de obras, fazem patético apêlo ao govêrno do Estado para que tome providências enérgicas no sentido de regularizar seus pagamentos.

Os servidores que procuraram a reportagem fizeram carga contra o diretor do DAEL, sr. Cláudio Feijó Sampaio, que consideram culpado pela falta de organização no departamento, inclusive, para o recebimentos de verbas desviadas ao órgão.

Foram apontados, também, pelos servidores, os assistentes do diretor Coriolano de Oliveira e Wanderley, considerados como pessoas nocivas ao DAEL e sèriamente implicados na falência em que se encontra o órgão.

Artes

ANTÔNIO BENTO

Reforma do Ensino Artístico

ATRAVES de uma entrevista publicada pelo "Correio da Manhã", o professor Alfredo Galvão aborda oportunamente a questão da reforma do ensino artístico, que se tornou anacrônico no país. E' certo que os programas sofrem contínuas modificações. O próprio ensino atual, que está superado, por ser considerado rotineiro, já não é o mesmo do século passado. Referindo-se a êsse aspecto do problema, o professor Alfredo Galvão pondera que o ensino acadêmico, tal como o entendiam há um século, "não existe mais em parte nenhuma".

Acrescenta que se ressuscitassem os antigos mestres Augusto Müller, Vitor Meireles e Zeferino Costa, ficariam pasmos com a radical diferença entre as produções de hoje e as de seu tempo".

São estas as sugestões que o professor Alfredo Galvão, catedrático da Escola Nacional de Belas Artes, faz: — Uma reforma atual, profunda, exigiria, penso eu, a realização dos seguintes itens: a) Transformar as atuais cadeiras de desenho artístico e a de desenho de modêlo vivo em cadeiras de pintura; b) transformar a de Modelagem em Escultura; c) tornar facultativas para os alunos de Pintura, Escultura, Gravura e Arte Decorativa as cadeiras de geometria descrita, prespectiva e sombras, anatomia artística e arquitetura analítica; d) suprimir o concurso vestibular para os Cursos de Pintura, Escultura, Gravura e Artes Decorativas; e) Suprimir prêmios honoríficos; f) criar bôlsa de viagem por um ano; g) modificar os concursos para as cátedras de Pintura, Escultura, Gravura e Arte Decorativa ou contratar professôres por cinco anos apenas e irrevogàvelmente; h) organizar as comissões de bôlsas de viagem com elementos estranhos à Casa, críticos de arte, artísticas, além de seus próprios professôres; i) pôr em disponibilidade, com os direitos da lei, todos os professôres de Pintura, Escultura, Gravura e Arte Decorativa que contém 50 anos de idade em diante".

Não há dúvida que se impõe periòdicamente, a reforma do ensino artístico, sendo aconselhável a mudança dos programas e dos professôres.

Noticiário

EM face do sucesso obtido agora em São Paulo, Di Cavalcanti fará aqui, dentro de breves dias, uma exposição na "Petite Galerie", igualmente comemorativa do 40.º aniversário da Semana de Arte Moderna de 1922.

•

A série de gravuras populares do Nordeste, da coleção do Museu de Arte da Universidade do Ceará e que percorre a Europa sob o patrocínio da Divisão Cultural do Itamarati, estêve em exposição na cidade de Barcelona, no Palácio Virreina.

•

Na Galeria IBEU, acaba de inaugurar-se uma exposição coletiva dos pintores Alberto Teixeira, Maria Polo e Roberto Genofre.

•

No Hotel Umearama, em Ribeirão Preto, Marysia Portinari faz presentemente uma exposição de pintura.

•

Será inaugurada em julho próximo a exposição de escultura e gravura, organizada pela prefeitura da Carrara e que constituirá o "III Prêmio Biennale Internazionale di scultura Città di Carrara".

A seção brasileira da Associação Internacional de Artes Plásticas (UNESCO) recebeu convite para a participação do Brasil, com a apresentação de 3 escultores e dois gravadores, com o máximo de três e dois trabalhos, respectivamente.

Para a seleção dos artistas e trabalhos a direção da Bienal escolheu Marc Berkowitz, por indicação da AIAP. Foram escolhidos os escultores Francisco Stockinger, Amilcar de Castro e Liuba Wolf e os gravadores Farnese Andrade e Walter Marques.

Na Bienal anterior o Brasil participou apenas com gravuras, tendo sido distinguido Rossini Perez com grande prêmio.

O Itamarati encarregou-se de remeter os trabalhos que, da vez passada, foram enviados pela Embaixada da Itália.

•

Na série "Conjuntos e Recitativos de Renome Universal", que o Teatro Municipal vem apresentando, terá o público carioca oportunidade para ouvir o violinista RUGGIERO RICCI, no próximo dia 31, às 21 horas.

•

A Orquestra Sinfônica Brasileira apresentará, no próximo sábado, às 16.30 horas, no Teatro Municipal, a pianista Guiómar Novaes, que recentemente obteve grande sucesso, quando da realização de dois concertos com a Orquestra Sinfônica Municipal de S. Paulo.

A regência dêsse concêrto estará a cargo do maestro Eleazar de Carvalho, que organizou êste programa: Assis Republicano — poema sinfônico "O Navio Negreiro"; Hindemith — Mathias, o pintor e Beethoven — Concêrto n.º 4 para piano e orquestra.

A vida nos livros

R. J.

Romance e História

A LUTA entre duas famílias pela posse de um latifundiário, de onde surgiram cidades e vilas paulistas, é o tema de "Clarão na Serra", o primeiro romance de Francisco Marins, mais conhecido como escritor para a infância e juventude. A ação de "Clarão na Serra" transcorre na fase de pioneirismo industrial do século XIX, quando em larga escala iniciava-se a lavoura do café, quando o casco de boi cedia lugar à ferrovia, etc.

Acontecimentos históricos (abolição da escravatura, proclamação da República, revolta em Sorocaba) mereceram do romancista aproveitamento subsidiário.

Diz o autor que "os nomes, as datas e as situações podem em parte diferir dos documentos, mas as vidas das criaturas foram retraçadas sôbre um ambiente e uma época reais marcadas pelo calor da terra que as temperou ou as impeliu na conquista de seus destinos".

♧

ATENÇÃO, enxadristas, que chegou um livro muito prático na matéria de vossa preferência: "Ataque e Contra-Ataque no Xadrez, pelo americano Fred Reinfeld. E' êle autor de mais de 50 livros de xadrêz e redator da "Chess Review". O livro lançado pela Ibrasa descreve a tática e a estratégia do planejamento de um jôgo, primeiro quanto ao ponto-de-vista das pedras brancas, depois segundo as negras. Apresenta análises, passo-a-passo, de muitos jogos, ilustradas por diagramas.

Pela mesma editôra saíram "A Aventura do Xadrêz", de Edward Lasker, e "Xadrez — Partidas Selecionadas", por V. V. Smyslov.

♧

DOIS livrinhos que respondem a certas indagações cotidianas: "As Mil Maravilhas do Corpo Humano", por Medicus, e "Como Cuidar do seu Automóvel", por Celso C. Fontes. Ambos Edições de Ouro.

♧

OS JORNAIS parisienses deram destaque à posse do cineasta René Clair na Academia Francêsa. E' êle o primeiro profissional exclusivo da sétima arte a investir-se do título de "imortal". Entre os escritores que contribuiram para o cinema e também se fizeram "imortais" figuram Jean Cocteau e Marcel Pagnol.

♧

REPENTINAMENTE famôso no mundo por ter merecido o Prêmio Nóbel de Literatura, o poeta italiano Salvatore Quasimodo (nome muito pouco conhecido, até então, fora de seu país) recebe nova láurea: a de membro honorífico da Academia Americana de Artes e Ciências. Outro escolhido foi o botânico russo Kursakov.

♧

HOJE, em Brasília, vai a Academia Nacional de Cultura inaugurar suas atividades com a conferência do senador Juscelino Kubitschek "A Nova Capital e a Civilização Brasileira".

Revista dos Estados

Sucessão de Juraci: Jango recomenda Medeiros Neto

SALVADOR — Por sugestão do presidente João Goulart, o governador Juraci Magalhães enviou carta ao presidente do PSD baiano solicitando um pronunciamento do partido em favor do sr. Renato Medeiros Neto como candidato de pacificação no govêrno do Estado.

No documento o governador baiano salienta que o nome do atual superintendente da Comissão do Vale do São Francisco tem o apoio do PTB, UDN, PR e PL, faltando apenas o pronunciamento do Partido Social Democrático.

ESPÍRITO SANTO

VITÓRIA — A candidatura Francisco Lacerda Aguiar à sucessão governamental ganhou nôvo impulso com a adesão do sr. Raul Giuberti, que desistiu de concorrer preferindo ficar como candidato da Oposição ao Senado. O acôrdo foi firmado nesse fim-de-semana e assim o PSD ficou sendo o único partido a apoiar o sr. Pones dos Santos Neves.

SÃO PAULO

S. PAULO — O sr. José Bonifácio Coutinho Nogueira inaugurou na noite de ontem as obras de ampliação da rêde de água em Vila Formosa recebendo grandes manifestações da população local que o aclamou como "legítimo continuador da obra do governador Carvalho Pinto".

LINO DESMENTE

S. PAULO — O senador Lino de Matos desmentiu hoje as notícias de que estaria havendo dissenções no seio do PTN, quanto ao lançamento da candidatura do sr. Jânio Quadros ao govêrno do Estado. Disse que não há dúvidas quanto à vitória do ex-presidente a 7 de outubro, fazendo questão de frisar que "têm sido um sucesso os comícios do sr. Jânio Quadros no interior".

PERNAMBUCO

RECIFE — O plenário da Câmara manteve por 12 votos contra 10 o veto do prefeito Miguel Arrais à lei do vereador Vanderlei Wanderkolk, que suspendia os efeitos de outra lei, também sua, concedendo o título de "Cidadão do Recife" ao ex-presidente Jânio Quadros. Desta maneira, o sr. Jânio Quadros continua "Cidadão do Recife".

GOIÁS

GOIÂNIA — Tudo indica a possibilidade de uma aliança independente PTB-PL-PLC-PTN, formando a terceira fôrça política, ficando a UDN e o PSP sòzinhos, como velhos aliados, dividindo-se, assim, em duas grandes alas as fôrças da Oposição.

A referida aliança, como terceira fôrça, cogita do nome do sr. Múcio Teixeira, diretor da Carteira Agrícola do Banco do Brasil, para disputar uma das vagas à senatória. Para consultá-lo, viajou para o Rio o sr. Lisandro Vieira da Paixão, diretor do "Diário da Tarde" e vice-presidente do PTB.

RIO GRANDE DO SUL

PÔRTO ALEGRE — Uma patrulha do Exército, chefiada por um tenente e composta de seis soldados, de baionetas caladas e metralhadoras de mão, invadiu uma delegacia distrital, retirando do seu interior um soldado que fôra prêso por embriaguez e desordens. O secretário de Segurança declarou que pedirá providências ao comando do II Exército, devido às repetições dessas invasões para dar liberdade a elementos presos por perturbação da ordem.

SANTA CATARINA

FLORIANÓPOLIS — Uma Comissão Especial do Instituto de Reforma Agrária, seguindo determinações do governador Celso Ramos, encontra-se em Chapecó, examinando os diversos casos dos sem-terras surgidos recentemente naquela cidade. Pretende o govêrno estadual intensificar os trabalhos relativos à reforma agrária naquela região. — (TRP-DC)

S. A. DIARIO CARIOCA

FUNDADO EM 17 DE JULHO DE 1928

Diretor Presidente: ARNON DE MELLO

Diretor Vice-Presidente: DANTON JOBIM

Diretor Gerente: ULYSSES MARINHO

Diretor Comercial: ZELIO VALVERDE

•

Sede: AVENIDA RIO BRANCO, 25, sobreloja

Presidência	43-3014
Diretoria	43-6465 e 43-3930
Secretaria	43-5539
Administração	23-4437 e 23-4643
Publicidade	23-3939
Chefia da Redação	43-5574
Esporte	23-4472
Relações Públicas	23-3763
Polícia	23-3239 e 23-5082
Circulação	23-3662
Oficinas e Revisão	43-5609

•

São Paulo: Barão de Paranapiacaba, 61, 4.º andar, grupo 23 — Telefones: 32-5841 e 35-6286

Belo Horizonte: Avenida Afonso Pena, 774, 3.º andar, sala 308. Tel.: 4-8844

Niterói: Avenida Amaral Peixoto, 60, sala 611 — Telefone: 2-7893

Pôrto Alegre: Rua Cardos Júnior, 121, 1.º andar, sala 4 — Tel.: 8771

ASSINATURAS

Brasil e países da convenção postal:

Semestral	Cr$ 600,00
Anual	Cr$ 1 000,00
(Outros países):	
Semestral	Cr$ 1 000,00
Anual	Cr$ 2 000,00
Preço do exemplar (Rio e Niterói)	Cr$ 10,00

Panorama Econômico — NO BRASIL E NO MUNDO

Petrobrás tem corretor

A emprêsa de corretagem do sr. Henrique Guedes de Melo, vice-presidente da Bôlsa de Valôres do Rio, acaba de obter um contrato com a Petrobrás para funcionar como corretora da organização estatal em negócios de importação. As duas organizações estão estudando um sistema de máximo entrosamento para garantir a eficiência dos seus serviços.

O caso da "Ford"

Está tomando um rumo favorável o caso da "Ford do Brasil S. A." que deseja iniciar no Brasil uma nova linha de automóveis de luxo. Apesar dos pareceres contrários do GEIA e da CACEX no sentido de impedir que a "Ford" lance no Brasil a linha "Falcon", poderá [illegible] parecer favorável à companhia por parte do Conselho de Ministros que deverá estudar a matéria nas próximas duas semanas. O principal fator que daria ganho de causa à Ford é que a companhia está disposta a importar os bens de produção necessários para manufaturar o nôvo carro sem quaisquer benefícios cambiais.

CRB e carne

A Confederação Rural Brasileira acredita que se as autoridades brasileiras adotarem certas providências visando a garantia do abastecimento interno de carne ao mercado nacional durante o período de entressafra e procurando dar ao produto boas condições para competir no mercado externo, as nossas exportações de carne poderão fàcilmente voltar à sua posição internacional superior à da Argentina.

Cacau: fórmula

Se a fórmula proposta pelo diretor da CACEX, sr. Arnaldo Taveira, fôr aceita pela Quinta Sessão do Grupo de Estudos do Cacau da FAO, agora reunida em Montreux, Suíça, sôbre o aumento de 3% no preço internacional do cacau em amêndoas, os produtores mundiais passarão a receber mais US$ 75 milhões anuais. Ao Brasil tocaria 6% dêste aumento. Isto é, aproximadamente, US$ 15 milhões.

Arrecadação no Rio

A arrecadação do Estado da Guanabara, em abril, atingiu a 4 bilhões 222 milhões de cruzeiros, assinalando expansão em relação a março, de 36%. Em 1961, a receita de abril não foi além de 2 bilhões 776 milhões de cruzeiros, inferior à do mesmo mês de 1962 em cêrca de 52%.

VAMOSA investimentos

A emprêsa de investimentos "VAMOSA" que já iniciou suas operações na Guanabara aplicando apenas capitais de pessoas físicas no mercado financeiro, está registrando considerável receptividade por parte dos investidores. Em menos de dois meses de operações, registrou 158 carteiras de investimentos. O principal motivo do sucesso da organização é a tendência que se observa, especialmente na Guanabara, de se colocar poupanças particulares em títulos e ações, contrariando o tradicional hábito de aplicá-las em imóveis. A emprêsa considera, também, a possibilidade de expandir, em breve, suas atividades em São Paulo e outros pontos do país.

Conjuntura

UMA interessante exposição sôbre a situação nacional, que se reveste, presentemente, de alguma gravidade, acaba de ser feita pela publicação especializada para círculos de negócios, "Notícias da Indústria".

Nessa análise, observa-se que importantes círculos econômicos não escondem sua apreensão quanto ao desenvolvimento da conjuntura, cada vez mais balisada pelos contrastes. O govêrno se empenha na manutenção de seu programa de recuperação financeira, restringindo emissões e contendo o câmbio. E' preciso ver até que ponto, no primeiro caso, o êxito resulta da transferência de compromissos para o futuro e, no segundo, se a medida evita a desvalorização do cruzeiro. Não obstante as declarações oficiais, a contenção do crédito está em vigor e, nesta altura, a produção de bens essenciais, de origem agropastoril, não encontra a defesa dos preços mínimos oficiais. No caso particular do câmbio, começam a se fazer sentir pressões pelo tratamento especial reclamado por vários produtos, algodão, cacau e açúcar à frente. Não são boas as perspectivas do abastecimento e isto não é útil ao govêrno num ano de eleições. Pelo menos no Nordeste, tudo indica que as colheitas serão boas e estas irão ocorrer perto do pleito de outubro, circunstância que poderá se traduzir numa liberdade de opinião política inédita para o homem do interior. Até julho, no entanto, o Nordeste poderá ser teatro de sérios problemas. O projeto de lei do 13.º salário dificilmente será aprovado pelo Senado nos têrmos em que saiu da Câmara, sendo possível que na Câmara Alta o problema seja vinculado à participação dos empregados nos lucros das emprêsas, dispositivo constitucional até agora não regulamentado precisamente pelas dificuldades que oferece. Até o momento as coisas têm sido conduzidas com sucesso, na área econômica. Mas as preocupações começam com o futuro da política do café. Os negócios da indústria e do comércio estão em níveis superiores aos verificados no ano passado. Mas nas indústrias pesadas existem algumas dificuldades de mercado, na medida em que êste depende do Estado. O equilíbrio que existe é precário, todos sentem. E receiam dos efeitos de tensões acumuladas. De certa forma — conclui — o êxito da viagem do presidente Goulart aos Estados Unidos começa a ser consumido na expectativa de algumas providências que tardam.

Rebanho americano

O rebanho de gado norte-americano atingiu no comêço dêste ano 99 milhões e 500 mil cabeças, de acôrdo com informações do Departamento de Agricultura. O aumento se verificou especialmente no fato bovino pois o gado leiteiro continuou a diminuir de número, embora continuasse aumentando a produção média de leite por animal, suprindo perfeitamente as necessidades da população norte-americana.

Suíça vs Brasil

Em 1960 a pequena Suíça recebeu 340.000 turistas dos Estados Unidos, que ali gastaram 53.000.000 de dólares, ou seja, 8.000.000 a mais que em tôda a América do Sul, onde o Brasil ocupa o último lugar de retenção de divisas com esta indústria, obtendo apenas 12 milhões de dólares anualmente, contra 65 milhões de dólares gastos por seus turistas no exterior.

Russo-cubano

A emprêsa cubana "Maquimport" e a russa "Ocehn Export" assinaram à noite passada um tratado para a aquisição de equipamentos para a prospecção e exploração petrolífera. O contrato ascende a um valor de quatro milhões e meio de pesos e inclui a prestação de auxílio técnico soviético durante dois anos para as prospecções da província de Pinar del Rio e no Arquipélago de Buena vista. (DPA-TRP-DC).

Tcheco-boliviano

Partiu para a Tchecoeslováquia uma comissão do Banco Mineiro, a fim de firmar com a "Technoexport" o contrato definitivo para o financiamento e construção da Fundição de antimônio na localidade de Vinto. O crédito é de 1.900.000 dólares destinados a êsse fim. A referida emprêsa financiará as passagens e as estadas dos três funcionários do Banco Mineiro. (DPA-TRP-DC)

Falências em abril

Em abril, foram requeridas 17 falências e deferidas 3 concordatas contra 28 e 1 ocorridas, respectivamente, em março. Comparando-se o volume total das insolvências registradas em 1962 (janeiro/abril), com as observadas em igual período de 1961, verifica-se que, as falências requeridas aumentaram de 10% e as concordatas deferidas diminuiram de 5%; os estudos foram elaborados pelo Departamento Econômico da Federação das Indústrias do Estado da Guanabara e Centro Industrial do Rio de Janeiro.

Açúcar: cotas dos EUA

O governador norte-americano firmou ontem convênio com El Salvador, Colômbia, Guatemala, Grã-Bretanha e Irlanda, sôbre cotas de açúcar no mercado norte-americano. Cada um dêsses países poderá colocar 5.000 toneladas de açúcar no mercado estadunidense desde que comprem, em dólares, excedentes agrícolas norte-americano da cota portorriquenha foi também revisada. (DPA-TRP-DC)

Mercados e Cotações

Câmbio livre

	Venda	Compra
Abertura:		
Dolar	390,00	380,00
Dolar paralelo	387,00	381,00
Fechamento:		
Dolar	400,00	394,00
Paralelo	394,00	390,00

Mercado irregular.

Câmbio Manual

O mercado de câmbio livre abriu, ontem, irregular, com o Banco do Brasil vendendo o dólar a Cr$ 359,30 e a libra a Cr$ 1.012,149 e comprando a Cr$ 350,00 e a Cr$ 984,200, respectivamente. Os bancos particulares vendiam o dólar a Cr$ 363,00 e a libra a Cr$ 1.021,00 e compravam a Cr$ 353,00 e a Cr$ 993,00, respectivamente. No mercado manual o dólar era vendido a Cr$ 390,00 e comprado a ..... Cr$ 380,00 e no paralelo a Cr$ 387,00 e a Cr$ 381,00, respectivamente.

O mercado de câmbio livre fechou irregular, com os bancos particulares vendendo o dólar a Cr$ 362,00 e comprando a Cr$ 352,00 e a libra a Cr$ 1.018,00 e a Cr$ 990,00, respectivamente. O Banco do Brasil, fechou sem alteração nas taxas. No mercado de câmbio manual o dólar-papel vigorou para venda a Cr$ 400,00 e para compra a Cr$ 394,00 e o paralelo a Cr$ 394,00 e a Cr$ 390,00, respectivamente.

Tabela única

O Banco do Brasil, afixou as seguintes taxas de câmbio livre:

	Venda Cr$	Compra Cr$
Dolar	359,30	350,00
Libra	1.012,149	984,200
Franco francês	73,513	71,[illegible]
Franco belga	7,237	7,031
Franco suíço	83,322	80,990
Lira	0,581	0,564
Libra irlandesa	962,851	934,990
Libra [illegible]	1.012,149	984,200
Coroa sueca	70,010	68,[illegible]
Coroa Dinamarq.	49,715	48,195
Escudo	12,684	12,330
Coroa norueguesa	50,608	49,122
[illegible]	14,103	13,352
Peso argentino	3,486	3,220
Peso uruguaio	34,134	31,500
Marco	90,041	[illegible]
Florim	100,137	97,370

DOLAR CONVENIO

O Banco do Brasil cotou o dólar de Convênio do Chile, Argentina e Rússia a Cr$ 350,00 para compra e Cr$ 359,30 para venda. Nos outros convênios o dólar vigorou a Cr$ 332,50 e a Cr$ [illegible] respectivamente.

O dólar fiscal foi fixado ao preço de Cr$ 317,16.

OURO FINO

O Banco do Brasil comprava a grama de ouro fino a Cr$ 393,8464 vendia a Cr$ 404,3124.

Câmara Sindical

Taxas cambiais fixadas em 21 de maio de 1962.

Países	Mercado Livre Cr$
Estados Unidos do Norte, Dolar	359,49
Alemanha, Marco	90,0230
Bélgica, Franco Belga	7,2370
Dinamarca, Coroa	52,2610
França, N. Franco	73,7623
Inglaterra, Libra	1.012,5154
Itália, Lira	0,5202
Portugal, Escudo	12,7183
Suíça, Franco	83,1780

Países	Mercado Moedas Cr$
Estados Unidos do Norte, Dolar	352,44
Alemanha, Marco	79,80
Argentina, Peso	3,47
Chile, Peso	0,23
Espanha, Peseta	5,56
França, N. Franco	73,42
Inglaterra, Libra	895,00
Itália, Lira	0,64
Portugal, Escudo	12,41
Suíça, Franco	73,60
Uruguai, Peso	32,88

Bôlsa de Valores

Funcionou a Bôlsa de Valôres, ontem, bem movimentada, realizando-se negócios desenvolvidos em grande número de papéis em atividade. Cotaram-se [illegible] alteração as apólices da União [illegible] ao portador. As Obrigações do Reaparelhamento Econômico [illegible] inalteradas, bem assim como as [illegible] e estaduais. As ações de [illegible] regularam estáveis e sem alterações. [illegible] companhias [illegible] altas nos da Brahma preferenciais, Cigarros Souza Cruz, Moinho Santista e Belgo Mineira, com os demais sem modificação. Foram vendidos durante os trabalhos 314.172 títulos, rendendo Cr$ 109.165.995,00. Venderam-se letras de câmbio das Cias. CCF Investimento, Credisan, Decred, Fides e Finco S. A., no valor de Cr$ 25.382.612,30, tudo como se vê em seguida:

Vendas de ontem

	Cr$
União	
298 Uniformizadas	600,00
2070 D. Emis. Port.	870,00
18 Idem	840,00
226 Idem, Antigas	820,00
52 Reaj. Econ.	840,00
2062 Reaj. Econ. (52)	670,00
51 Idem	665,00
2569 Idem (1953)	720,00
2015 Idem	710,00
15 Idem (1954)	780,00
191 Idem	790,00
ESTADUAIS:	
75000 Minas, Unificadas dec. 1855	200,00
5 Estado do Rio, Elet. 2ª Série	500,00
1917 S. Paulo, 8%	875,00
MUNICIPAIS:	
117 Lei 300	600,00
117 Lei 820, P/A	545,00
3936 Idem	540,00
3936 Idem	540,00
2774 Idem, Ex/C, agôsto	515,00
77 Lei 820, P/B	520,00
BANCOS E COMPANHIAS:	
328 Brasil	2.000,00
300 Banco Estado da Guanabara	500,00
100 Direitos do Banco Hipotecário Lar Brasileiro	20,00
26800 Fáb. Tec. S. Pedro de Alcântara, pt.	200,00
5 A.B.C.D. Edições Cinematográficas, Ord.	1.000,00
10000 Atlântica Cinematográfica S. A., Ord. pt.	100,00
500 Araguaia Com. e Importação	1.000,00
500 Borghoff, C/D e C/Div.	120,00
1000 Idem, Ex/Div., C/Dir.	120,00
500 Bras. Gás	290,00
14130 Bras. de Investimentos C.B.I., port.	200,00
280 Bras. Roupas, Pref.	1.300,00
300 Bras. Petr. Ipiranga — Pref.	870,00
500 Idem	865,00
212 Cerv. Brahma, Pref.	4.460,00
565 Idem	4.350,00
150 Idem	4.500,00
184 Idem	4.380,00
100 Idem	4.420,00
1005 Idem	4.480,00
700 Idem	4.280,00
100 Idem	4.380,00
100 Idem	4.250,00
1000 Idem	4.260,00
201 Idem	4.300,00
100 Idem	4.320,00
100 Idem	4.310,00
470 Idem	4.350,00
100 Cimento Aratu	4.900,00
400 Cinematográfica S. Luiz pt. Ord.	1.400,00
1400 D. Santos, pt.	120,00
20 Denison, Ord.	2.100,00
12 F. Brasileiro, C/Div.	2.050,00
1000 L. e Telefônicas pt.	220,00
1138 Mesbla pt.	395,00
424 Motorista	1.000,00
100 M. Santista	1.220,00
100 ORBEC Org. Bras. de Emp. Cinematográfico — Ord. pt.	1.000,00
15 P. União Pref.	4.800,00
200 S. P. Alpargatas	285,00
467 B. Mineira pt.	4.500,00
69 Idem	4.540,00
717 Idem	4.550,00
50 Idem	4.590,00
437 Idem	4.600,00
100 Idem	4.610,00
200 Idem	4.620,00
250 Idem	4.650,00

L. CAMBIO:

C. C. F. Investimentos:		
Cr$ 2.300.000	— 183 dias	87,67
Credisan S/A.		
Cr$ 5.000.000	— 181 dias	87,03
Cr$ 5.000.000	— 211dias	85,93
Cr$ 4.880.000	— 242 dias	83,87
Decred S/A		
Cr$ 5.000.000	— 180 dias	88,00
Cr$ 5.000.000	— 210 dias	86,00
Fides S/A:		
Cr$ 300.000	— 291 dias	80,40
Cr$ 1.000.000	— 336 dias	77,60
Cr$ 250.000	— 366 dias	75,60
Cr$ 1.450.000	— 369 dias	75,40
Cr$ 1.500.000	— 444 dias	70,40
Finco S/A:		
Cr$ 350.000	— 570 dias	63,583
Cr$ 200.000	— 573 dias	63,391
Cr$ 250.000	— 575 dias	63,264
Cr$ 50.000	— 577 dias	63,138
Cr$ 800.000	— 599 dias	61,73
Cr$ 50.000	— 636 dias	59,366
Cr$ 600.000	— 643 dias	58,919
Cr$ 850.000	— 674 dias	56,038
Cr$ 850.000	— 703 dias	56,085
Cr$ 50.000	— 605 dias	61,347
Cr$ 150.000	— 622 dias	60,26

Café

O mercado de café disponível, funcionou, ontem, em condições firme, registrando-se alta apreciável, nas cotações. O tipo 7 passou a vigorar na base de Cr$ 520,000 por 10 quilos e durante os trabalhos não houve vendas. Ficou inalterado. O movimento estatístico verificado foi o seguinte:

Entradas 1.410 sacas, sendo 1.285 pela Leopoldina e 125 pela marítima. Embarques 1.725 para cabotagem. Existência 490.099 sacas. Café despachado para embarques 42.092 sacas.

COTAÇÕES POR 10 QUILOS

Tipo 2	570,00
Tipo 3	560,00
Tipo 4	550,00
Tipo 5	540,00
Tipo 6	530,00
Tipo 7	520,00
Tipo 8	510,00

Pauta — Estado de Minas — Café comum, Cr$ 51,00, idem fino, Cr$ 101,15 — Estado do Rio — Café comum Cr$ 48,00

Cafés b/disc.:	Cr$ 94,38
Cafés finos	Cr$ 101,15

IMPOSTO DE SELO-DRM

Café — Rio	Cr$ 44,55
Cafés finos	Cr$ 59,10

Açúcar

O mercado de açúcar funcionou ontem estável e sem alteração na tabela de preços.

Entradas 27.000 sacas de Pernambuco. Saídas 20.000. Existência 247.801 sacos.

COTAÇÃO POR 60 QUILOS

Branco Cristal	Cr$ 1.542,00
Mascavinho	Cr$ 1.495,00

Algodão

O mercado de algodão em rama funcionou ontem firme e com as cotações inalteradas.

Entradas não houve. Saídas 400. Existência 37.569 fardos.

COTAÇÕES POR 10 QUILOS

Entradas	Próxima Cr$	Futura Cr$
Fibra longa:		
Seridó, tipo 3-4	2.200,00	2.350,00
Fibra média:		
Sertões, tipo 3-	2.030,00	2.050,00
Ceará, tipo 3-4	2.000,00	2.050,00
Fibra curta:		
Matas, tipo 3	1.850,00	1.900,00
Paulista, tipo 5	1.900,00	1.950,00

Brasil: 10o. fabricante do mundo na indústria de autos

No campo da indústria automobilística, o Brasil já ocupa o 10.º lugar mundial, entre os países produtores de veículos a motor. A significação dêsse fato é tanto maior quando se considera que só há poucos anos começamos nessa atividade industrial e tendo em vista que já conseguimos, nesse terreno, ultrapassar países que ingressaram antes de nós no setor da fabricação de automóveis: a Suécia, por exemplo.

Essas são declarações do presidente do GEIA, almirante Lúcio Meira, prestadas em São Paulo, perante o Sindicato da Indústria de Auto-Peças. Acrescentou que o parque industrial compreende, hoje, mais de 1.300 fábricas de componentes e 11 de autoveículos.

"PERFORMANCE"

Prosseguindo, afirmou que conseguimos, em poucos anos, "performances" capazes de estarrecer os mais experimentados observadores, sobressaindo, dentre elas, — produção, verdadeiramente espetacular, de cêrca de 520.000 veículos de todos os tipos, já agora inteiramente nacionalizados, e que representam quase 40% do total da frota rodante brasileira registrada pelas nossas estatísticas.

Em 1961, produzimos cêrca de 146.000 unidades, entre caminhões pesados e ônibus, caminhões médios, camionetas de carga e de passageiros, utilitários e automóveis.

No exercício em curso, poderemos ir mais longe ainda, pois devemos alcançar produção superior a 170.000 veículos, sem contar com os tratores que, em número de 12.000 a 15.000 unidades e com índice de nacionalização da ordem de 85%, também êste ano, sairão das fábricas que a vossa indústria de auto-peças permitiu converter entre nós em esplêndida realidade."

EXPORTAÇÕES

Por outro lado, a indústria automobilística começa a ingressar no campo das exportações. As peças e os veículos, paulatinamente, vão adquirindo prestígio internacional, e quer para o Chile, Argentina, Uruguai, Portugal e Espanha, quer mesmo para os Estados Unidos, estamos enviando umas e outras, em quantidades crescentes.

Em 1962, exportaremos materiais automobilísticos em valor superior a 40 milhões de dólares. E, também, de se admirar que menos de um ano decorrerá para que nossos veículos e autopeças figurem em quarto e no máximo em quinto lugar em nossa pauta de exportações.

Encontro no Recife: indústria e comércio

A fim de examinarem os meios mais convenientes ao Nordeste, no que se refere à regulamentação do art. 34 da Lei n.º 3.995, de dezembro do ano passado, que ordenou o primeiro Plado Diretor da SUDENE reúnem-se, na segunda-feira próxima em Recife, os líderes das Confederações Nacionais do Comércio e da Indústria.

Com isto, os investidores brasileiros desejam manifestar o seu interêsse em cooperar nos planos de desenvolvimento daquela região, diminuindo o impacto de seus problemas e criando clima para a ocupação de tôda a mão-de-obra que ali existe.

TEMARIO OBJETIVO

Durante os trabalhos serão da maior importância as manifestações públicas que serão dadas pelos srs. Domício Veloso, presidente da CNI; Charles Moritz, da CNC; Celso Furtado, da SUDENE; e Cid Sampaio governador de Pernambuco.

As Federações das Indústrias e do Comércio de Pernambuco estão organizando o programa, tendo em vista estabelecer um temário objetivo que permita o estudo pormenorizado das propostas já redigidas quanto à regulamentação do referido artigo, possibilitando aos investigadores brasileiros empregarem até 50% da parte devida ao Impôsto de Renda em iniciativas consideradas de utilidade regional pela SUDENE.

No setor industrial vem tendo papel destacado na fase preliminar do certame o superintendente da CNI, prof. Artur Reinaldo Maia Alves.

PARTICIPAÇÃO

Do encontro participarão elementos especializados em assuntos econômicos e jurídicos da CNI, da CNC, do govêrno federal, do govêrno estadual, da SUDENE, além de vários comentaristas de assuntos econômicos na imprensa brasileira.

FEDERAÇÃO CONVOCA REUNIÃO

O Conselho de Representantes da Federação dos Trabalhadores nas Indústrias da Construção e do Mobiliário, do Estado da Guanabara, reuniu-se dia 21 do corrente, às 17 horas, a fim de apreciar o assunto contido no ofício datado de 30.1-62 e expedientes anteriores que lhe foram encaminhados pelo Sindicato dos Oficiais Marceneiros e Trabalhadores nas Indústrias de Serrarias e de Móveis de Madeiras, do Estado da Guanabara. De acôrdo com decisão unânimente aprovada pelo aludido Conselho, fundamentada no art. 15 parágrafo único, alínea "b" e art. 16 parágrafo 2.º, dos estatutos que regem a citada entidade federativa, foi o supracitado Sindicato considerado "não reabilitado" a ser readmitido em seu quadro social.

Edição de um jornal consome uma floresta

Uma floresta inteira de coníferas (pinheiros), de 20 hectares de área, deve ser abatida para fornecer o papel necessário à tiragem dominical de um dos grandes matutinos do Rio ou de São Paulo, segundo informou à reportagem o sr. Lucas Tortorelli, da FAO, que acaba de chegar ao Brasil para assumir as funções de chefe do Grupo Assessor para a Capacitação de Pesquisas Florestais para a América Latina.

"Esta informação estatística, pouco rigorosa, — disse o técnico argentino com especialização na França e Finlândia — dá bem uma idéia da importância das florestas dentro do panorama econômico e cultural do mundo contemporâneo. A indústria da celulose tem uma significação seríssima no presente e perspectivas futuras não menos importantes na América Latina, onde há um anseio geral de desenvolvimento econômico".

BAIXO O CONSUMO

Depois de informar que "enquanto nos Estados Unidos o consumo **per capita** de papel e cartão passa dos 220 quilos por ano e no Canadá 150, na América Latina não existe um só país onde êste consumo alcance a marca dos 25 quilos", — voltou-se o nosso entrevistado para as possibilidades imensas latino-americanas e outros terrenos das numerosas indústrias florestais.

"Por audaciosa que pareça nossa afirmativa, podemos dizer que o Velho Mundo, com uma superfície florestal de 153 milhões de hectares — 15 dos quais já são explorados racionalmente — não apresenta condições ou possibilidades de atender a procura de madeira em um futuro não muito longíquo. Nem para as necessidades na própria Europa e muito menos para exportar às nações em vias de desenvolvimento no Oriente, na África e aqui neste lado do Atlântico Sul".

POSSIBILIDADES

"A América Latina, esta sim, tem possibilidades indiscutíveis neste particular, e isto por três razões fundamentais: sua nensa superfície florestal, a mais extensa do mundo — passa de 1.000 milhões de hectares, dos quais apenas 250 milhões são aproveitados de maneira mais ou menos regular (sendo a maioria localizada no Brasil); a existência de extensas regiões no continente, onde, por exemplo, certas espécies lenhosas celulósico-papeleiras apresentam um índice de crescimento excepcional (há casos de florestas tècnicamente tratadas onde em prazos de 5 a 15 anos, se alcançam volumes de madeira que em muitos países madeireiros tradicionais são necessários de 50 a 100 anos para serem atingidos".

PREPARAÇÃO

"Finalmente — concluiu o sr. Lucas Tortorelli — devemos considerar o problema enquadrado em uma realidade dramática que nada poderá evitar; trata-se de enorme aumento populacional da América Latina que terá no próximo decênio mais de 100 milhões de habitantes sôbre os 200 milhões que hoje possui. Nesta oportunidade os países que desfrutarão melhor situação econômica — neste e em outros aspectos da produção industrial florestal — serão aqueles que estiverem melhor preparados; e estar melhor preparado significa ter suficiente pessoal capacitado nos três níveis: superiores, para a formação de engenheiros florestais; médio, para formar peritos florestais; e elementar, para a capacitação de trabalhadores neste campo".

ANTIGUIDADES

COMPRAM-SE pratarias, porcelanas, cristais, jóias e móveis de jacarandá ou cedro. Pagamos o valor de antigüidade — CASA ANGLO-AMERICANA DE ANTIGUIDADES LTDA Rua Gago Coutinho, 73 — Largo do Machado. Telefone: 25-0618

COMPANHIA NACIONAL DE NAVEGAÇÃO COSTEIRA
AUTARQUIA FEDERAL
A V I S O

Comunica-se a todo e qualquer interessado, que fica transferida para as 15 horas do dia 4 de junho de 1962, a abertura das propostas da concorrência pública n.º 33/62, ficando mantidas as datas para a inscrição e depósito da caução determinadas no edital que foi publicado no Diário Oficial — (Estação da Guanabara) de 15-5-62, às fôlhas n.º 12.333.

Rio de Janeiro, 23 de maio de 1962
RAUL FERRAZ NOGUEIRA
Chefe da Divisão de Compras

O LLOYD-BRASILEIRO
Patrimônio Nacional

O LLOYD BRASILEIRO — PATRIMONIO NACIONAL, torna público para conhecimento de todo e qualquer interessado inscrito na Autarquia, que adquirirá, mediante concorrência administrativa, a realizar-se no dia 28 de maio próximo futuro, às 14,00 horas, gêneros alimentícios de primeira qualidade, para fornecimento aos restaurantes e navios da Autarquia, conforme Edital publicado no «Diário Oficial», do Estado da Guanabara, edições dos dias 15, 16 e 17 do corrente.

O edital em questão e as relações dos gêneros a adquirir estão à disposição dos interessados no Serviço de Abastecimento (Rua do Rosário n.º 1 — 13.º andar), a partir desta data.

Devem as propostas ser entregues no Serviço de Abastecimento até às 17,00 horas do dia 25-5-62 (sexta-feira), último dia útil, anterior ao da concorrência.

Rio de Janeiro, 18 de maio de 1962.
ARY DE ABREU BARRETO
Chefe do Serviço de Abastecimento

EMPRÊSA SÃO CRISTÓVÃO
LINHA DIRETA
RIO A POÇOS DE CALDAS
(M. GERAIS)
Diàriamente às 5,45 horas — Int. Guichê 22
Estação Rodoviária Mariano Procópio
ÔNIBUS LUXUOSOS — RAPIDEZ — SEGURANÇA E CONFÔRTO

TERESÓPOLIS

Vendem-se lindos sítios com muita água, em local belíssimo e de grande valorização. Preços excepcionais, financiados em 100 meses sem juros. Plantas e outros detalhes na Av. Presidente Vargas, 534, 2.º and. Telefones: 23-8976 ou 43-3328.

MARILLAC, um ideal a prosseguir

Esta é uma vista parcial das obras da Casa Luisa de Marillac, na Estrada Velha da Tijuca n.º 1.110 (telefone: 38-4405), paralisadas por falta de recursos. Marillac, dirigida por irmãs de caridade, dedica-se às crianças pobres através de sua escola, além de auxílio material e assistência espiritual. Com quase meio século de esforços no campo da caridade, Marillac atravessa um período dificílimo de sua vida idealista: seu prédio, ameaçando ruir, obrigou as poucas e dedicadas irmãs à nova construção. Os recursos, entretanto, eram parcos e a obra ficou como aí se vê — inacabada. As crianças que ali recebem assistência gratuita contam com você. Marillac precisa continuar. Seu donativo ou material de construção irão proporcionar meios para que prossiga a vida dessa instituição.

Inglaterra quer união ao Mercado Comum

LONDRES — O primeiro-ministro britânico, Harold Macmillan, afirmou, ontem, que a Inglaterra "não deve manter-se afastada do Mercado Comum Europeu".

Falando em uma concentração de mulheres conservadoras, Macmillan acrescentou: — No caso de existirem condições adequadas, devemos ingressar na Comunidade Econômica Européia. E se o fazemos, como eu espero, sinceramente, que ocorra, deverá ser com a confiança de saber que êste país tem um papel importante a desempenhar.

INGLATERRA NUCLEAR

Como já fêz em outras ocasiões passadas, o chefe do govêrno salientou que as condições propícias à entrada britânica do Mercado deve incluir proteção para os "interesses da Commonwealth".

Segundo o primeiro-ministro, a Grã-Bretanha sòmente falará com "autoridade" nas questões mundiais se conservar seu poderio nuclear.

Macmillan declarou que os planos dos trabalhistas e liberais para que a Inglaterra dependa apenas de armamentos ordinários custariam mais dinheiro que a defesa nuclear e significariam a volta ao serviço militar obrigatório. (UPI-DC)

Ajuste vai dar eletricidade para Alagoas

Para ativar programas de eletrificação de municípios alagoanos, foi firmado, no Recife, o convênio de cooperação entre a Sudene, a Companhia Hedrelétrica do São Francisco e a Companhia de Eletricidade de Alagoas, esta última de responsabilidade do Estado.

Serão empregados nos planos já feitos 310 milhões de cruzeiros, devendo a Ceal ficar com mais 100 milhões de cruzeiros, que serão utilizados na construção de linhas de transmissão.

PLANOS

Com esta ajuda federal e a energia fornecida pela CHESF, diretamente de Paulo Afonso, a CEAL poderá eletrificar vinte novos municípios ao correr de 1962.

Se tal programa não sofrer qualquer alteração, o Estado de Alagoas poderá ser o primeiro do Nordeste a ter todos os seus municípios eletrificados até desembro de 1965, o que propiciará um aproveitamento completo de tôdas as suas riquezas naturais, merecendo posição de destaque os minerais, entre os quais vale citar o calcáreo de São Miguel dos Campos, destinado à fabricação de cimento.

EM 1965

A CEAL está planificando sua ação, de modo a realizar um trabalho objetivo até o fim de 1965, quando suas metas estarão plenamente atingidas.

GUIA de FILMES
Hoje:

17,30 — Desenhos
18,30 — O Último dos Mohicanos
19,05 — Festival de Cinema
21,10 — Além da Imaginação
21,45 — Século XX

assista pela
TV-RIO

O BANCO MERCANTIL DE MINAS GERAIS, S.A., EM CUIABÁ

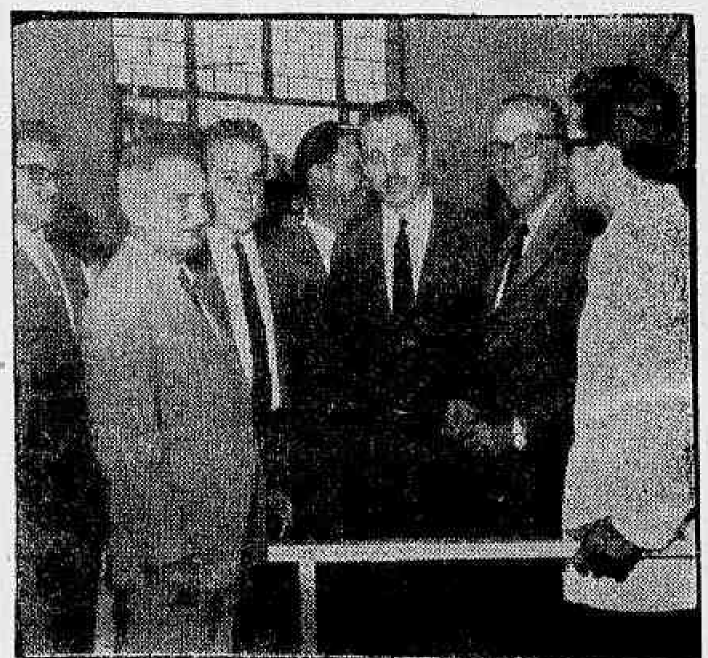

A rêde de dependências do Banco Mercantil de Minas Gerais, S.A. foi aumentada, recentemente, com a inauguração de uma filial em Cuiabá, capital do Estado de Mato Grosso. Compareceram à cerimônia autoridades civis, militares e eclesiásticas, e considerável público. Tudo isso releva de importância aquêle acontecimento, demonstrando assim o valor incontestável que há de representar a presença do Banco naquela região do país.

A foto, colhida quando da inauguração da Filial de Cuiabá, do Banco Mercantil de Minas Gerais, S.A., mostra-nos, a partir da esquerda: o sr. Manoel José de Arruda, titular da pasta do Interior e Justiça daquele Estado e que estêve representando o governador, sr. Fernando Corrêa da Costa, o sr. José Soares, gerente daquela filial, o dr. Antônio Luiz de Noronha Guarany, diretor do Banco, e o sr. Jáder Silva Benedito, chefe do Serviço de Relações Públicas daquele estabelecimento.

CAPIXABA
A ETIQUETA DA CAMISA PERFEITA
Fábrica: Praça Municipal, 350 — Colatina — Espírito Santo
Vitória — Rua Cerqueira Lima, 34
Avenida República, 70

GRANDE HOTEL ESTORIL
LIDERANDO OS HOTÉIS DO E. E. SANTO
VITÓRIA — E. E. SANTO
O maior, o mais luxuoso e o mais moderno Hotel do Estado — End. tel. — ESTORIL — Tel.: 2-217

Problemas sociais

Radio e TV — Nestor de Holanda

NÃO PODEMOS, claro que não podemos, nós, homens de âmbito estadual, combater a fome e outras vicissitudes por que passam os nordestinos, mas poderíamos combater as vicissitudes mil e a fome por que passam os cariocas. Mas o sociólogo Flávio Cavalcânti quer acabar com o "strip-tease".

Os atos de terrorismo que se repetem em nosso Estado não o preocupam. Não são capítulos de sociologia. No dia seguinte ao da bomba-relógio do Lameirão, o sociólogo estêve na televisão. Com raiva, combateu a raiva. Mas não disse uma só palavra de repulsa ao ato terrorista que poderia ter provocado catástrofe de proporções maiores que a do circo de Niterói. O fato, portanto, deixa bem claro que, se metade do Bairro de São Cristóvão fôsse pelos ares, não teria a menor importância. Mal pior ainda é o "strip-tease".

A miséria das favelas é tão impressionante quanto a das caatingas nordestinas. Zonas inteiras do Rio são de homens vivendo em verdadeiro estado de calamidade pública. Fazem "strip-tease" por falta de roupa. Mas isso não interessa ao sociólogo. O "strip-tease" do De Paula, na buate "Pigalle", é que é um flagelo guanabarino.

A infância desamparada, no Rio, não é problema. Quem anda à noite, encontra, pelas madrugadas, no Centro ou em Copacabana, meninos de oito, dez, doze anos, esfarrapados, sujos, infelizes, entregues a vícios de tôda espécie, dormindo em cantos de calçada e vãos de edifícios, inteiramente desprezados até pela caridade pública. Ainda há pouco o noticiário policial publicou a dolorosa história de um menino de oito anos, violentado, na praia, por um anormal, e socorrido no Pôsto do Lido: não tinha pai nem mãe. Nem se lembrava de sua origem. Quando tomou conhecimento de si, já vivia na rua, comendo em latas de lixo, dormindo pelas calçadas, inteiramente atirado à própria sorte. Isso, para qualquer homem, é mais imoral que o "strip-tease". Apenas, não é capítulo de sociologia.

Todos os dias, a média de acidentes com lambretas é de quase noventa. Morre sempre quem vai na garupa. Os "playboys" fazem roletas paulistas com lambretas e carrinhos do papai, em Copacabana. Agora mesmo, assassinaram um marechal. Mas sociologia é o "strip-tease" do De Paula.

Assim, um mundo de problemas estaduais poderiam ser combatidos por Flávio Cavalcânti, inclusive o da miséria, do abandono, da falta de recurso em que vivem os hospitais da Guanabara, principalmente de ano e pouco para cá. Pena, portanto, que não sejam assuntos de sociologia. Pois, se fôssem, valeria a pena pedir ao coleguinha de Gilberto Freire que os resolvesse. Porque fôrça para isso êle tem

Tanto tem que, segundo declarou, foi quem fechou a Câmara dos Vereadores.

Noite de "Tio Sam-Ba" vai ser para criança

Sociedade — Jean Pouchard

FOI bastante movimentado o jantar oferecido pelo "premier" e sra. Tancredo Neves, para comemorar o próximo casamento de sua filha Maria do Carmo. Foi um acontecimento elegante, onde anotei as presenças do ministro e sra. Ulisses Guimarães, embaixador de Portugal e sra. João de Deus Ramos, ministro e sra. Franco Montoro, ministro e sra. Souto Maior, ministro e sra. Segadas Viana, ministro e sra. Virgílio Távora, ministro e sra. Oliveira Brito, ministro e sra. Armando Monteiro Filho, sra. Elisinha Moreira Sales e mais uma fieira de nomes "top" da sociedade brasileira.

●

CASO o acadêmico Osvaldo Orico venha a ser aposentado no seu pôsto de ministro Econômico, é certa a indicação do sr. Eugênio Caillar para a sua vaga.

●

A CRONISTA Eneida já entregou os originais de seu nôvo livro, "Banho de Cheiro", ao editor Ênio Silveira.

●

O IATE "Atrevida", do milionário Dirceu Fontoura, tem circulado pela baía de Guanabara, levando a bordo a estonteante francesa Mylène Demongeout, que participa, com tôda a sua beleza, das filmagens de "Copacabana Palace".

●

O CASAL Hélio Pena e Costa arrumando as malas para uma circulada nos Estados Unidos: segue dia 30. A sra. Marília de São Paulo Pena e Costa já está preparando um nôvo livro para ser lançado tão logo chegue dos "States".

●

CONFORME previ nesta coluna, o filme de Dias Gomes, "O Pagador de Promessas", acaba de receber em Cannes a "Palma de Ouro". Trata-se de um grande passo do cinema nacional.

●

O PREFEITO de Paris, sr. Jean Benedetti, que estará no Brasil ainda esta semana, já incluiu no seu roteiro, uma circulada na NOVACAP.

●

POR falar em Brasília, a campanha da sra. Elba Sette Câmara, para obter cobertores para os "candangos", está indo de vento em pôpa. O meu "merci" a todos os meus leitores que tem colaborado, enviando para as Pioneiras Sociais agasalhos para matar o frio dos "candangos".

●

LOGO mais, às 18 horas, "vernissage" dos pintores poloneses no MAM. Estarão presentes ministros da Polônia e do ministro (interino) Renato Archer. Ainda do MAM: ontem houve um coquetel, para homenagear os artistas do cinema russo.

●

A FUNDAÇÃO Otávio Mangabeira está convidando para a "avant-première" do filme "Bonequinha de Luxo" dia 29, no Cine Bruni-Flamengo. Comparecerei.

●

O ELENCO de "Tio Sam-Ba" chegará ao Rio segunda-feira, para os ensaios finais, no "Golden Room". "Tio Sam-Ba" estreará numa noitada de "black-tie", presidida pela sra. Mariazinha Guinle, em benefício da Casa da Criança.

●

OITO irmãos Niemêier inaugurarão, brevemente, na praia da Gávea, o primeiro "Drive-in" da Guanabara.

●

O VESTIDO de noiva da elegante srta. Wanelly Walleska dos Santos Belo (que subirá ao altar, dia 7 de junho, para casar-se com o humorista Leon Eliachar) foi confeccionado pelo José Ronaldo.

●

A SRA. Pegi Sales circulando sua beleza nos "Stastes", onde foi assistir a sua mãe, que sofrerá uma intervenção cirúrgica.

●

LOGO mais, um nôvo bar estará sendo inaugurado com um coquetel: "Tasca", de propriedade do conhecido Antônio Mestre.

●

POR hoje é só. Não deixe de enviar um cobertor para as Pioneiras Sociais. (Tchau).

O sr. Vicente Galliez, em conversa com o sr. José Colagrossi Filho, vendo-se, ainda, o casal Eduardo Duvivier, em recente coquetel

Pagador venceu em Canes: Palma de Ouro

Teatro — Paulo Francis

O "PAGADOR de Promessas" venceu em Canes. Trouxe a Palma de Ouro para o Brasil, mostrando que temas nossos, tratados de maneira nossa, também fazem sucesso. Os premiados no Festival são quase todos baseados em peças teatrais como "Pagador", "Longa Jornada de um Dia Para Dentro da Noite" e "Gôsto de Mel". Ainda êste ano Dias Gomes vai ter a sua "Invasão" encenada pelo Teatro do Rio dirigida por Ivan de Albuquerque e a "Revolução das Beatas" levada pelo TBC de São Paulo dirigida por Flávio Rangel. A "Invasão" também vai aderir ao cinema, pelas mãos de Alex Viana.

●

A COMPANHIA Tônio-Celi-Autran vai levar "Lisbela e o Prisioneiro" em São Paulo, na festa de entrega dos Sacis que o "Estadão" oferece aos melhores do teatro e cinema de 1961. "Lisbela" foi premiada no segundo concurso de peças nacionais realizado pela Companhia, a direção é de Celi e Carlos Kroeber, e o elenco é o mesmo do Rio.

●

DEPOIS de viajar por Curitiba, Maria Della Costa voltou ontem para São Paulo com "Armadilha Para um Homem Só" de Ralph Thomas. O teatro da BIBSA vai estrear os "Quatro Séculos de Maus Costumes" no dia 1.º de junho. O espetáculo está formado com "O Auto da Barca do Inferno" de Gil Vicente e "A Mulher de Gravata" de Leonardo Fróis. O grupo que fêz "Volpone" no Arena da Arquitetura conseguiu um terreno do Estado para construir um teatro de arena: só faltam três milhões para as obras. O resto está pronto.

●

A COMPANHIA que Martim Gonçalves está organizando para funcionar no Shopping Center deve estrear em julho, com "Oto Lara Resende" de Nélson Rodrigues. No elenco já estão Osvaldo Loureiro, Ivan Cândido, Rosita Tomas Lopes, Natália Timberg, Elizabeth Gasper e outros. Se Teresa Raquel voltar logo da Europa também será convidada. O repertório do grupo tem "A Ópera de Três Tostões" de Brecht depois de Nélson, e "The Zoo Story" de Edward Albee depois de Brecht.

Vem aí mais uma notável produção do Teatro Nacional de Comédia, o elenco oficial do Serviço Nacional de Teatro. Teremos no teatro da Avenida Rio Branco "O Pagador de Promessas", com a direção de José Renato e cenários e figurinos de Anísio Medeiros, com os desempenhos dos elementos do mais destacado dos elencos organizados últimamente. Com a montagem do original de Dias Gomes, prossegue o SNT na sua missão de dar bons espetáculos ao público, difundindo o teatro de elevado nível cultural. Na foto um dos notáveis momentos de "O Pagador de Promessas", no desempenho de Luís Linhares e Beatriz Veiga, que defendem respectivamente os personagens de Zé do Burro e Rosa

Peça favores

Astrologia — Prof. Mirakoff

HOJE, 24-5-1962 (quinta-feira) — Pode pedir favores, consultar advogado, médico ou dentista. Poderá tratar de assuntos financeiros. Viaje pela manhã.

ACONTECERÁ HOJE AO LEITOR:

Seguem-se as possibilidades felizes ou não de hoje, com horas e números promissores para os leitores nascidos em qualquer dia, mês e ano dos períodos abaixo:

PARA OS NASCIDOS:

ENTRE 22 DE DEZEMBRO E 20 DE JANEIRO (Capricórnio)

Boas oportunidades é preciso aprender como se deve aproveitá-las. Acorde mais cedo. Normalize os seus atos para aproveitar bem o dia. 3, 14 e 16; 30, 41 e 61 (horas e números)

ENTRE 21 DE JANEIRO E 18 DE FEVEREIRO (Aquário)

Dia agradável para viagens e para tratar de casamento e contrário para investigações psíquicas. Sorte nas emprêsas. 5, 18 e 16; 36, 51 e 54 (horas e números).

ENTRE 19 DE FEVEREIRO E 20 DE MARÇO (Peixe)

As emoções explodem; aprenda a levá-las com calma em canais construtivos. 10 e 12, 2, 29 e 30 (horas e números).

ENTRE 21 DE MARÇO E 20 DE ABRIL (Aries)

Pode ativar os seus negócios, que será bem sucedido. 10, 13 e 14; 90, 94 e 95 (horas e números).

ENTRE 21 DE ABRIL E 20 DE MAIO (Touro)

Possibilidades nos empreendimentos sociais. 9, 19 e 20; 36, 37 e 47 (horas e números).

ENTRE 21 DE MAIO E 22 DE JUNHO (Gêmeos)

Dia de maus presságios: aborrecimentos com parentes ou amigos, 7, 8 e 10; 13, 15 e 27 (horas e números).

ENTRE 23 DE JUNHO E 22 DE JULHO (Câncer)

A sua vitalidade está baixa, passe uma noite quieta embora adiando os seus compromissos sociais 14, 15 e 16; 12, 33 e 34 (horas e números)

ENTRE 23 DE JULHO E 23 DE AGÔSTO (Leão)

Dia de bons aspectos Resoluções inesperadas e lucrativas, principalmente em negócios relativos a imóveis e até mesmo nos casos sentimentais. 13, 14 e 15; 31, 41 e 51 (horas e números).

ENTRE 24 DE AGÔSTO E 22 DE SETEMBRO (Virgem)

Procure evitar os litígios e negócios relacionados com a Justiça Aproveite os fins de semana para recuperar a sua saúde, fazendo pequenas viagens de recreio. 9, 10 e 11; 36, 37 e 38 (horas e números).

ENTRE 23 DE SETEMBRO E 22 DE OUTUBRO (Balança)

Ponha os seus negócios em dia, principalmente relativos a imóveis. A sua atividade e capacidade poderão encontrar certos obstáculos, porém terá êxito nas suas condições sociais. Precisa não se precipitar e ser mais ponderável para aproveitar as boas influências dêste dia 15, 16 e 17, 51, 61 e 71 (horas e números).

ENTRE 23 DE OUTUBRO E 22 DE NOVEMBRO (Escorpião)

A sua disposição psíquica estará muito acentuada êste dia. Negócios originais e amizades um pouco extravagantes poderão ocasionar bons resultados no seu destino. A sua posição social estará em ascensão e poderá ter ganhos através de amigos influentes. 9, 11 e 16; 27, 29 e 34 (horas e números).

ENTRE 23 DE NOVEMBRO E 21 DE DEZEMBRO (Sagitário)

Cuide de sua saúde ingerindo alimentos naturais, tais como legumes e frutas para não sentir debilidade física e mental no dia de hoje. As desilusões e contrariedades poderão ser afastadas se tiver cautela necessária principalmente com empregados e familiares. 8, 10 e 20; 17, 29 e 37 (horas e números).

Melo dará baile com Ed Lincoln

Nos Clubes — Nelson Jorge

O MELO Tenis Clube abrirá seus salões, sábado, para mais uma magnífica festa, que será animada pela orquestra de Ed Lincoln. O simpático clube da zona leopoldinense tem se destacado pelos grandiosos bailes que vem promovendo e pela alta categoria de sua diretoria.

"Show" do Vasco

DOMINGO, o Vasco da Gama fará realizar um grande espetáculo musical e artístico, em São Januário, com Altamiro Carrilho e Zezé Gonzaga. Por falar em Vasco, já começaram os preparativos para os festejos juninos. Duas festas serão realizadas, com a participação de conjuntos folclóricos das casas e associações portuguêsas.

Clube do Disco

FOI das melhores, a última noitada do Clube do Disco, na buate Plaza. Oliveira Filho, desta vez, falando menos e com o comparecimento do cantor Carlos José e da cantora Zezé Gonzaga. O "maitre" Rafael satisfeito com o movimento da casa, que estava, realmente, superlotada.

Olaria termina curso

AMANHÃ, com entrega de diplomas, exposição de trabalhos e um coquetel, a profa. Cecília Rocha encerrará o curso Vulcan, que vinha realizando no Olaria Atlético Clube.

"Bonequinha de Luxo"

Em benefício da Fundação Otávio Mangabeira, haverá têrça-feira, no Cine Bruni, do Flamengo, a "avant-première" do filme "Bonequinha de Luxo", estrelado por Andrep Hepburn.

Ginástico & Debutantes

CINQUENTA e uma jovens associadas do Ginástico estarão, sábado, apresentando-se pela primeira vez à sociedade, no tradicional Baile das Debutantes. Esta é uma festas de maior gabarito do clube da av. Graça Aranha.

Clubes e Bingos

COM grande sucesso, vários clubes da Zona Norte tem realizado bingos-dançantes, com distribuição de cartões gratis. Trata-se de urma promoção que merece as atenções dos diretores dos demais clubes, pois é enorme o interêsse demonstrado pelos associados.

Flamengo dará baile

O FLAMENGO fará realizar depois de amanhã, na sede do Morro da Viúva, o baile mensal, animado pela orquestra de Yôyô, uma das mais fracotes que circulam nas festas dos clubes da cidade. Compreendo o esfôrço da atual diretoria do Flamengo em melhorar sua programação social, mas com uma orquestra dessas será muito difícil conseguir esta melhoria.

Rápidas

A VEDETA Lódia Brito e a cantora Rosângela Maldonado são as mais assíduas freqüentadoras das noites do Plaza. ● Antônio Mestre convidado para a inauguração da "Tasca", uma nova casa que levará a sua chancela ● O Clube Olímpico de Jacarepaguá está enviando convite para o Baile das Margaridas, a ser eralizado sábado. ● Também no sábado, a A. A. Jacaré programou um baile animado pelo conjunto Miani ● A bonita Helena Crisaffe, candidata do Grajaú Country ao título de "Miss Guanabara", precisa de umas aulas de elegância. ● A morena Sônia Maria Soares da Rocha, uma das candidatas do "Miss Guanabara", já foi uma das senhoritas mais comentadas do Vila Isabel. Por hoje é só. Amanhã contarei algumas novidades, de uma grande promoção que está sendo bolada pôr êste colunista. (TCHAU).

Registro

Aniversários

SENHORES:

Ministro Osório Dutra; José Carlos de Sousa Palhares; Eurico Mariano de Oliveira; Henrique Dias Coelho; José Oliveira Macedo; Antônio Laudo da Costa; Cesário Viveiros Bustamante; Heraldo Frederico de Carvalho; Fernando Sotel da Silva; prof. Nélson Caetano da Silva; prof. Valdemar Marques Pires; Laudelino Gomes de Araújo, José Bastos; João do Prado Maia; Cesar Luís Leitão;

Mário Lorenzo Fernandez — Passa hoje, o aniversário natalício do professor Mário Lorenzo Fernandez, secretário-geral de Finanças do Estado. No ensejo dessa data, os seus amigos e admiradores prestar-lhe-ão várias homenagens.

— Aniversaria hoje o maestro Martínez Grau.

SENHORAS:

Maria da Glória Palmier; Ivalda Pais Barreto do Amaral; Edite Mateus Farias; professôra Maria da Conceição Castro; professôra Paulina Pacífico dos Santos; Mari Rei di Uchôa; Josefa Maria Madalena da Costa; Gilda Rassó; Creusa Barroso Campagnoli e Maria das Graças Morais Cordelha.

MENINOS:

Antônio Jorge — Completa anos, hoje, o menino Antônio Jorge, filho do capitão-aviador Jorge Dantas e sra. Nize Teles de Menezes Dantas.

Nascimentos

Heloisa — Filha do casal prof. Lafaiate Côrtes Filho-Deise Castro Lima Côrtes.

Ramon — Filho do casal Valdemar Palhares-Gracita Palhares.

Casamentos

Realiza-se hoje o enlace da senhorita Zenydea Wood Bravo, filha da viúva Araci Wood Bravo, com o sr. Paulo Roberto Pereira da Silva, filho do sr. Eurico Pereira da Silva e d. Aurora Marinho da Silva. A cerimônia religiosa terá lugar às 17.30 horas, no Convento de Santo Antônio do Largo da Carioca. Servirão de padrinhos de parte da noiva a srta. Aerozita Wood Bravo e o sr. Carlos Bravo. De parte do noivo o sr. Rui Machado Kneip e sra. Nanci da Silva Kneip

— **Srta. Teresa Mari Pôrto-Francisco Luís Horta** — No próximo dia 26, realizar-se-á o enlace matrimonial da srta. Teresa-Mari Pôrto, filha do casal Rubens Pôrto, com o sr. Francisco Luís Horta, filho do casal Francisco Alves da Cunha Horta. A cerimônia religiosa será na Igreja de Santo Inácio, na Rua São Clemente, 226, às 18 horas.

— **Srta. Creusa da Silva-sr. Lauro Brasil** — No dia 16 de junho próximo, realizar-se-á o enlace matrimonial da srta. Creusa da Silva, filha do casal João Gonçalves da Silva, com o sr. Lauro Brasil, filho do casal Sansão Vargas Brasil. O ato religioso será na igreja de N. S. de Bonsucesso, às 17h30m.

— **Srta. Vilma Penha-dr. João Gonzaga** — Realizar-se-á no próximo dia 26, na Igreja de São Francisco de Paula, às 17 horas, o enlace matrimonial da senhorinha Vilma Penha, filha do sr. Deolindo Penha, com o dr. João Gonzaga, filho do sr. José Patrocínio Ribeiro. Os noivos receberão os cumprimentos na igreja.

Falecimentos

Jornalista Romeu Mariz — Faleceu o jornalista Romeu Mariz, um dos imortais da Academia Paraense de Letras, aos 85 anos de idade, vítima de pertinaz doença. Romeu Mariz faleceu em casa de seu filho, dr. Alceu Mariz, de onde saiu o féretro para o cemitério do Catumbi de onde o morto era irmanado.

Passatempo — R. Portella

HORIZONTAIS:

1 — Pedra, em tupi-guarani.
4 — Carvão incandescente.
6 — Que é articulado de viva voz.
7 — Número indivisível.
9 — Nota musical.
10 — Planície ou depressão entre montanhas.
12 — Faz operação.
14 — Antiga cidade da ilha de Creta.

VERTICAIS:

1 — Cólera, raiva.
2 — Porventura.
3 — Pessoa exímia em qualquer atividade, especialmente em aviação.
4 — Amor-próprio.
5 — Preleção.
6 — Artigo masculino, plural.
8 — Pronome pessoal.
11 — Argola.
13 — Instrumento agrícola.

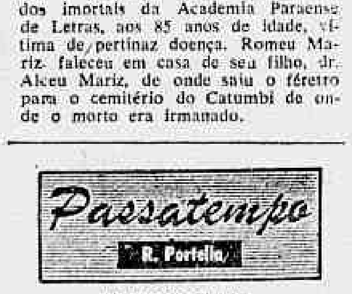

RESPOSTA DO N.º ANTERIOR

HOR.: Soltar — Coma — Mil — Obi — Aura — Nair — Amor — Ali — Rês — Idem — Sobrar. VERT.: Sob — Ominoso — Lá — Amurada — Rir — Colar — Latim — Ai — Ar — Mês — Ler — Ir.

Maria José vai ser tia novamente Carmem segue sábado para Paris

Jovem Society — Barão de Siqueiro Júnior

O "NIVER" do simpatico Reinaldo Nunes foi comemorado com bôlo, velinhas e abraços dos amigos, no último domingo, no Country, num elegante jantar. Disseram presença: Maria José Mariano Raggio, Regina Lúcia Vieira de Melo, Patrícia Assunção, Silvinha Ministério, Leopoldo de Melo, Danilo Nunes e Aquiles Lôbo. Noite informal, bonitas garôtas na pista e o conhecido Reinaldo Nunes estreando nova idade.

●

A ELEGANTE Maria José (Zezé) Mariano Raggio, seguindo amanhã para a Paulicéia, a fim de ser titia pela 6a. vez, pois sua irmã Marici Trussardi está esperando a cegonha por êstes dias.

●

DE alianças na mão direita os conhecidos Cristina Lisboa e Arnaldo Lemos Giroto, circulando nos lugares em voga da Lindacap. O evento se deu sábado passado.

●

UM grupo da jovem guarda vai acontecer, logo mais, nas corridas noturnas do Jóquei, desfilando elegância e charme na "Pelouse" Ei-las: Beatriz Dourado Lopes, as irmãs Zélia e Gilda Peixoto de Castro Palhares, Solange Dimas e Márcia Ramos.

●

VAI indo muito bem o romance do momento entre a bonita Nadia Magalhães e o circulante Ricardo Sabóia, nas tardes ensolaradas do Hipódromo da Gávea.

●

OUTRO romance que prossegue na vida turfística é o da elegante Solange Dimas com o "turf-man" Joaquim Peixoto de Castro Palhares.

●

SEGUINDO, sábado, para Paris e adjacências, a sempre bonita Carmem Aurélia Martins Laje, em companhia de sua avó d. Olga Martins Laje, num jacto da Panair, devendo ausentar-se do país num prazo de 30 dias.

●

O CONHECIDO figurinista Joãozinho Miranda, que agora voltou às lides da alta costura, foi convidado para integrar o filme "Copacabana Pálace", rodado no Rio.

●

BANHANDO-SE na piscina do Caiçaras, na manhã ensolarada de ontem, as bonitas Skathi Faria Chaves, Heleni Lefevre e Virgínia Bado.

●

NA reunião sábado passado, na residência de Helena Josefina Teixeira Mendes, dois superbrotos desfilavam em seus salões: Leda Savio exibindo seus bonitos cabelos louros, e Maria Cristina Tavares, num Dior bem bolado e irradiando muita simpatia.

●

BANHANDO-SE defronte à Sá Ferreira, na manhã ensolarada de anteontem, os brotos Maria José e Teresa Cristina de Sousa Coelho, em vistosos maiôs azuis.

●

DEFINITIVAMENTE marcada para 7 de julho a subida ao altar dos amigos Denise Serfi e Alcides Caneca, na Igreja Nossa Senhora do Carmo.

A eterna beleza de Elizabeth Barros Barreto, circulando em grande estilo na via veneto

Bilhete

Madrugada — Mister Eco

Recebi, pelo Pedro das Flôres, a sua adesão à campanha pro-mausoleu de Dolores Duran. E foi bastante confortador. Vai abrir assim, a grande vedeta, com a sua prometida contribuição, a subscrição popular pela qual se procuram meios para a homenagem à artista brasileira, prematuramente desaparecida. E o faz você, embora nascida noutra terra mas do nosso bem querer, com a espontaneidade dos que sabem dar sem nada pedir e sem buscar o alardeamento do gesto honroso.

Outros ainda não o fizeram. Poucos, aliás, já deram o seu assentimento. Esta campanha, porém, como foi amplamente divulgada, não visa, em hipótese alguma, alimentar vaidades nem servir de promoção pessoal para quem quer que seja. E' coisa do coração. Costumamos — e é um costume bem nosso — esquecer muito depressa os nossos artistas. Quando morre um artista, há a consternação geral, necrológios — alguns terríveis e insinceros — lhe são feitos, mas, aos poucos, o seu nome cai no olvido. E' isso que nós, amigos e admiradores de Dolores Duran, não queremos que aconteça.

Mas não queremos também que o seu nome seja usado como prêsa dos inescrupulosos e dos desonestos. Vamos realizar êsse empreendimento sem trombeteadas, aceitando qualquer colaboração que nos venha com a sinceridade dos que desejam apenas contribuir para uma obra da mais alta dignidade. Recusamos a hipocrisia miliardária como já abrimos mão de elevada soma porque o seu magnânimo subscritor desejava ser filmado, fotografado e turiferado...

Poderíamos circunscrever esta homenagem a um pequeno grupo apenas, recolhendo os recursos entre alguns amigos. Não teria, porém, a significação que lhe pretendemos dar, que é o preito de tôda a cidade a Dolores Duran. Por isso surgiu esta campanha que não é de ninguém porque pertence a todos, grandes e pequenos, sem o cerceamento dos que podem dar pouco porque os que deram mais fizeram de suas contribuições instrumentos de publicidade pessoal.

Creia, assim, querida artista lusa, que o seu nome abrindo a lista de subscrições individuais, sôbre ser uma distinguida honra para todos nós, é um exemplo que por certo será seguido.

Muito obrigado a você, Beatriz Costa. — MISTER ECO.

Comanda

PREVISTA para a segunda sexta-feira de junho próximo a reabertura do nôvo Au Bon Gourmet, com uma noite de gala de finalidades beneficentes. ● O bom pianista Carlinhos agora nas noites do Manhattan, fazendo os acompanhamentos, com o conjunto de Abel Ferreira, dos "show" de Marisa. ● Amanhã no Sacha's, Sacha Rubin vai mostrar as suas qualidades culinárias recepcionando um grupo de amigos com "bouillabaisse". ● De voz pequenina mas bem afinada, Rodolfo César é um bom "crooner" que está atuando no Drink. ● E um programa de televisão, declarou Carlos Imperial que ninguém sabe dançar "twist" em nossas buates e que o que se vê "não passa de pilantragem". Exagerou e ofendeu de graça um sem número de exímios bailarinos dês se ritmo.

CARTAZ

TEATROS

TEATRO DE BOLSO (27-3122) — "General de Pijama", de Aurimar Rocha. Comédia.

NACIONAL DE COMÉDIA (22-0267) — "Bôca de Ouro" de Nélson Rodrigues. Com Milton Moraes.

COPACABANA (57-1818) — "Você pode Ser um Assassino" Comédia de Afonso Paso. Com Susana Freire.

GINÁSTICO (42-4521) — "Calúnia" de Lilian Hellman. Drama com Iris Carreiro.

RECREIO (22-8164) — "E' no Bole-godo", revista.

DULCINA (32-8157) — "Feliz Assassinato". Comédia policial. Cia. Ítalo Costa.

SANTA ROSA (47-8641) — "A Compadecida" comédia de Ariano Suassuna, com Agildo Ribeiro.

TABLADO (26-4555) — "A Gata Borralheira", peça infantil de Maria Clara Machado, aos sábados e domingos.

CARLOS GOMES — "A Gata Sueca na", revista com Pedro Celestino.

TEATRO DA PRAÇA (37-7003) — "Pic-Nic-Zig-Pong" de Millor Fernandes, com Grande Otelo e Flávio Migliaccio.

MESBLA (42-8860) — "Society em Baby-Doll" comédia de Henrique Pongetti, pelo Studio A.

JÁRDEL (27-8712) — "Tira ou Não Tira?", revista com Eloina.

CINEMAS LANÇAMENTOS

SAO LUIS — "Alamo", com John Wayne. (Proibido até 14 anos).

PLAZA, OLINDA e MASCOTE — "Pecado de Amor". (Censura livre) com Sara Montiel.

MARAJÓ (Jacarepaguá) — "Um Amor de Professôra".

BRUNI (Flamengo) — "Escandalos da Princesa". (Proibido até 10 anos) com Sophia Loren, Maurice Chevalier e John Gavin.

REX — "A Meia-Noite do Amor" (Censura livre) com Jane Wyman.

METRO PASSEIO, METRO COPACABANA, METRO TIJUCA, PAX, RICAMAR e PALACIO (Higienópolis) — "Rapsódia". (Censura livre) com Elizabeth Taylor e Vittorio Gassman.

OPERA, PARAISO, AZUL, SAO JOAO (Meriti) — "Festival Columbia". (Um filme por dia).

GUANABARA — "A Grande Caçada" e "Duas Histórias".

VITORIA — "Depois do Vendaval". (Censura livre) com John Wayne e Maureen O'Hara.

BRASILIA — "Iluminando o Caminho".

SAO JORGE (Niterói) — "Festival Columbia". (Um filme por dia).

IMPERIO, TIJUCA e IPANEMA — "Escandalos Ocultos". (Proibido até 18 anos) com Angie Dickinson.

CINEAC — "Iluminando o Caminho". (Proibido até 18 anos).

COPACABANA — "Depois do Vendaval". (Censura livre) com John Wayne e Maureen O'Hara.

ALVORADA — "Os Corruptos".

MARACANA — "Esquina do Pecado" e "Duas Histórias".

KELLY — "Amor na Tarde".

RIAN — "No Vale das Grandes Batalhas". (Proibido até 18 anos) com Claudette Coubert.

NACIONAL — "A Face Oculta". (Proibido até 18 anos) com Marlon Brando.

FLORIDA — "Amor na Tarde".

BOTAFOGO — "A Máscara do Diabo" e "Barabé e Seus Meus".

MADUREIRA — "A Espada Mágica" e "Guerra ao Samba".

LEBLON — "Ao Sul do Pacifico".

AMERICA — "Sete Mulheres no Inferno". (Proibido até 14 anos).

BRUNI (Copacabana) — "Vento do Sul". (Proibido até 18 anos) com Renato Salvatori.

RIVERA — "Amante de Cinco Dias". (Proibido até 18 anos) com Micheline Presle.

ART PALACIO (Copacabana), ART PALACIO (Tijuca), ART PALACIO (Méier) e ASTORIA — "Depois do Vendaval". (Censura livre) com John Wayne e Maureen O'Hara.

ESKYE (Tijuca) e SAO PEDRO — "As Pontes de Toko Ri".

ART PALACIO (Méier) — "Depois do Vendaval". (Censura livre) com John Wayne e Maureen O'Hara.

MADRID — "Ao Sul do Pacifico".

MONTE CASTELO — "O Julgamento de Nuremberg" e "O Golpe".

AZTECA — "Irmãos Inimigos". (Proibido até 14 anos) com Rock Hudson.

SANTA CECILIA — "O Passado Não Perdoa" e "O Foguete Perdido".

TIJUCA — "Escandalos Ocultos". Proibido até 18 anos) com Angie Dickinson.

MELLO (Bonsucesso) — "O Mundo de Noite" e "E' a Maior".

ODEON — "O Fantasma do General Custer". (Proibido até 10 anos) com Randolph Scott.

PARAISO — "Festival Columbia". (Um filme por dia).

SANTA HELENA — "Salomão e Rainha de Sabá".

IPANEMA — "Escandalos Ocultos" (Proibido até 18 anos) com Angie Dickinson.

PALACIO, ROXY, AMERICA, IMPERATOR e ICARAI — "Sete Mulheres no Inferno". (Proibido até 14 anos) com Patricia Owens e Denise Darcel.

GUARACI — "A Seiva Nua".

PIRAJA — "A Ilha do Pecado" e "A Dupla do Barulho".

POLITEAMA — "Furia no Alaska" e "Os Três Recrutas".

PRESIDENTE — "A Rainha dos Bárbaros" e "Vendaval Maravilhoso".

CARUSO, BRITANIA, IRIS, MELLO (Penha), ROSARIO, REGENCIA, MARABA e SAO BENTO (Niterói) — "A Face Oculta". (Proibido até 18 anos) com Marlon Brando.

"Panamá" empreguista na Caixa Econômica

NITERÓI — Torna-se calamitosa a administração do sr. Togo de Barros, na presidência da Caixa Econômica Federal do Estado do Rio.

Para que os leitores do DIARIO CARIOCA tenham uma idéia da escandalosa onda empreguista que vem se abatendo sôbre aquêle Estabelecimento, basta dizer que, em apenas três meses, foram nomeados 95 funcionários, todos percebendo pol pudos ordenados. Os "agraciados" são todos protegidos do sr Togo de Barros que, dêsse modo, se prevalece do cargo que ocupa a fim de "safar" a situação financeira dos seus inúmeros "afilhados".

E' PERSEGUIDOR

Agora, sentindo-se molestado com os protestos de vários funcionários contra os seus desmandos (o deficit da Caixa atingirá, êste ano, um bilhão de cruzeiros) o sr. Togo de Barros iniciou uma série de perseguições, transferindo para agências do interior os que não rezam pela sua cartilha. Assim, embora sabendo que têm filhos em idade escolar, o presidente transferiu os funcionários Ambrósio Campos Goes, Alfredo Gomes, Luís Carlos Castro Neves, Jorge Dalton, Saul Warcharwsk, Antônio Soares Bezerra e a sra. Luísa Peçanha.

ASSOCIAÇÃO SE MOVIMENTA

A Associação dos Funcionários da Caixa Econômica realizará uma assembléia-geral hoje, quando apreciará as diversas arbitrariedades do sr. Togo de Barros e exigir o imediato retôrno dos servidores transferidos. Caso não sejam atendidos, será deflagrada greve geral do funcionalismo, com o apoio de tôdas as Agências da Caixa no Estado do Rio.

SOCIAIS — CONTINENTINO PÔRTO

*** Pinguim é sucesso na Serra**

*** Filha de elegante e "miss"**

*** Elegante fará "Drink-Bingo"**

A União Fluminense dos Estudantes, em comemoração ao 19º aniversário, fará realizar no salão do Clube de Regatas Icaraí, amanhã, às 23 horas, um baile no qual será eleita a nova Rainha dos Universitários Fluminenses.

Encontrei ontem, palestrando na Avenida Amaral Peixoto, o ministro Paulo Araújo com um grupo de políticos. Assunto: a candidatura do senador Miguel Couto Filho ao govêrno do Estado.

O bom amigo Hildefonso, ex-proprietário do Restaurante Le Petit Paris, trocou o lirismo de Niterói pela movimentada Barra da Tijuca. O Hildefonso inaugurou o Barra-Mar Drive In Restaurante Bar. Fui informado que vários grupos da nossa sociedade têm ido suas esticadas no outro lado da baía.

O sr. Geleno Tinoco Ferraz, presidente do Lion's Club de Itaperuna, e sra. Antonieta Sobral Ferraz recepcionaram domingo, em sua residência, a sociedade itaperunense. Motivo: o noivado de sua filha, Neila Ferraz, com o sr. José Carlos Moreira Nunes.

Na foto a srta. Lourdas Avolo, rainha dos "III Jogos Florais", uma das participantes do desfile promovido, no "Clube dos 50", pelo DC

E por falar em Itaperuna, a srta. Edwirger Corrêa recepcionará as suas amigas com um "coq" por motivo de seu aniversário. O acontecimento será dia 26, na Taba dos Puris.

Vocês sabiam que o sr. René Zaub se demitiu do cargo de diretor do Clube de Regatas Icaraí? Também a sra. Hilda Zaub solicitou dispensa do Abrigo Cristo Redentor. Causa: doença.

A elegante Edna Pacífico Homem encaminhou proposta à Sociedade Pestallozzi, solicitando autorização para programar, juntamente com êste colunista, um "Drink-Bingo", em benefício das crianças excepcionais. A sra. Luzir Guerreiro prometeu responder o mais breve possível.

A movimentada Ângela Barenco, em palestra num grupo de lindos brotos, comentou: "A filha da minha irmã (Teresinha Suzuki) foi eleita, na maternidade, 'Miss Berçário'."

O deputado federal José Pedroso comentava, domingo, no Jóquei Clube, que estava contentíssimo por ter conseguido o apoio da maioria dos diretórios do PSD do Estado do Rio.

Estarei na próxima semana em Macaé, a fim de estudar uma movimentada festa. O negócio será na base dos "50 megatons".

Existe um grupo de elegantes da nossa sociedade que está "bolando" a criação do "Clube das Poesias". Depois darei mais detalhes.

O diretor do Country Clube de Nova Friburgo, sr. Paulo Morais (Poloca), informou a êste cronista que pretende realizar, em junho, uma luxuosa festa.

Atualmente, no Estado do Rio, a boate que está fazendo sucesso é a Pinguim, em Teresópolis. Lindos brotos na passarela.

E por falar em Teresópolis, o industrial Wilson Martins está levando, numa "fúria elétrica", a sua candidatura à Prefeitura Municipal.

Campanha estudantil do "Não Reeleja"

NITERÓI — A propósito da Campanha "Não reeleja", encetada pela União Fluminense dos Estudantes, a presidenta daquela entidade prestou ao DIARIO CARIOCA, por escrito, as seguintes declarações:

— "Esta Campanha, encetada pela União Fluminense dos Estudantes, surgiu da observação feita por uma comissão da Entidade, que chegou à conclusão de que a falência dos nossos homens públicos, atuais, é um fato incontestável e, como se isso não bastasse, acrescentamos o não cumprimento dos compromissos assumidos com o povo fluminense, utilizando-se dos seus mandatos, apenas, para as coisas de interêsses pessoais".

IRREGULARIDADES

Prossegue: "O Estado do Rio será, talvez, o único Estado a ter o desprazer de possuir um presidente de Câmara dos Vereadores que, prometendo não aumentar seus subsídios até o fim de seu mandato, depois de alguns meses esquece aumentando a sangria dos cofres públicos. E' também o único Estado a ter possuído duas Câmaras Legislativas, devido à luta vergonhosa daqueles parlamentares, em tôrno de um pôsto, e, quanto ao Executivo, não será necessário falarmos. Portanto, é que pedimos e fazemos êste apêlo ao povo fluminense: antes de votar, veja a vida pregressa de seus candidatos, vasculhando a sua conduta moral, e depois, sim, vote. Mas, lembre-se de nossa campanha: "Não reeleja".

Na foto, o acadêmico Sérgio Fernandes dos Reis, presidente em exercício da UFE

Ass. Comercial expulsa dois associados

NITERÓI — Apesar dos desmentidos do presidente da Associação Comercial de Niterói, fontes ligadas à entidade informam que, realmente, foi encaminhado ao Conselho Consultivo o pedido de eliminação dos srs. Simão Treiger e Valdemar Vieira, êste ex-presidente da Associação. O pedido de expulsão foi feito pelo diretor Laurentino Pereira.

FUGA DE PRESOS

NITERÓI — Confessando que ignorava a ocorrência, o governador Celso Peçanha prometeu mandar apurar a fuga dos presos Luís Cavalheiro e Sebastião Soares Pereira, que há 6 meses assassinaram o motorista José Araújo, em Volta Redonda.

Os autores do crime que abalou a Cidade do Aço, têm sido vistos dirigindo um "Volkswagen" de côr verde e frequentando lupanares nos municípios de Volta Redonda, Barra Mansa e Resende. O 3º implicado no crime, o guarda de trânsito Nej Lourenço, continua prêso na Casa de Detenção de Niterói, com bom comportamento.

Periscópio

O acadêmico Cláudio Moacir, ex-presidente da UFE, apesar de «taxar» a campanha «Não Reeleja», incetada pelo órgão máximo dos universitários, como meritória, não pode ter participação direta — segundo êle — e, em virtude de se achar suspeito para tanto. Motivo: Cláudio Moacir, apesar de não ter perdido sua característica, é candidato a deputado estadual.

•

Assumirá a presidência do SESI, no Estado do Rio, nestes próximos dias, o sr. Elízio Luís. Foram modificados os estatutos do FIERJ e será suspensa a intervenção no SESI, na última reunião.

•

É de se lamentar a atitude da «Associação Comercial de Niterói», usando o seu Boletim para fazer campanha política de elementos que não fazem parte da classe sequer. Ainda no Boletim em circulação vê-se uma propaganda para o sr. Hélio Brasil, vereador em Niterói.

•

O deputado Adão Pereira Nunes informa que sua filha, Abigail Pereira, a «guerrilheira» brasileira, continua prêsa no Equador, sem que as autoridades equatorianas resolvam soltá-la, apesar das gestões do Itamarati.

•

A diretoria da Associação Comercial de Niterói resolveu encaminhar ao Conselho Consultivo o pedido feito pelo diretor Laurentino Pereira para eliminar os srs. Simão Treiger e Valdemar Vieira — ex-presidentes da entidade — do quadro de associados.

•

O coronel Haroldo Briggs, comandante do Corpo de Bombeiros de São Gonçalo, informou que aquela corporação vai fechal mesmo por falta de recursos e pelo descaso das autoridades.

•

Por um lapso, na edição de ontem, atribuimos a propriedade da «Tecelagem Amazonas» ao renomado comerciante Alberto Tauil, quando, na verdade, êle dirige «A Simpatia», organização comercial de Niterói que mais noivas vestiu êste mês.

•

O sr. Bernardo Daim, consultor jurídico do Ministério da Agricultura, visitou São José da Boa Morte, em Cachoeiras de Macacu, e informou aos lavradores que o presidente João Goulart determinou a distribuição de terras entre posseiros da localidade

•

O sr. Ismael Herdi, diretor da Fazenda da PMN, profanando o Estatuto dos Funcionários Públicos, anda, acintosamente, com um «32» na cintura. Dizem, na Prefeitura, que é para coagir os «doadores» de propinas!...

•

Até hoje, cinco meses após a sua posse, o almirante Coutinho Marques, superintendente das Frotas, ainda não conseguiu entrevistar-se com o ministro da Viação, muito embora já tenha, várias vêzes, tentado a aproximação. Por que será que o sr. Virgílio Távora não quer nada com as Frotas?...

•

Cinco lojas comerciais da Rua Coronel Gomes Machado com seus telefones completamente mudos. Até mesmo o da nossa redação funciona com irregularidade. Será que adianta reclamar na Companhia Telefônica?...

Extinção da Cofap foi pedida na Assembléia

NITERÓI — O deputado Nilton Guerra defendeu ontem da tribuna da Assembléia Legislativa, em mais uma sessão sem "quorum", a extinção da COFAP, ou então a sua transformação num órgão capaz realmente de controlar preços e impedir assaltos à bôlsa do povo.

Solidarizando-se na oportunidade com a campanha que a Associação Comercial de Niterói está pondo em prática com aquêle objetivo, o sr. Nilton Guerra pintou um quadro negro da carestia de vida no Estado do Rio, "cuja população além de espoliada vê estarrecida faltarem à sua mesa até mesmo gêneros de primeira necessidade".

GOVERNO ENSINA

Sem "quorum" e nessas condições sangrando os cofres públicos em mais de 100 mil cruzeiros, a sessão de ontem da Assembléia transcorreu sem maiores novidades. Mas, durante o "pinga-fogo", os deputados Simão Mansur e Hamilton Xavier quebraram a monotonia com um ardente "bate-bôca", quando o primeiro atacava o govêrno e o segundo defendia.

Com a incontinência de linguagem que lhe é habitual, o sr. Mansur negou qualquer boa realização do atual govêrno no terreno da educação primária. A resposta veio pronta. Agarrado ao microfone de apartes, o líder do govêrno admitiu que o Executivo tivesse falhas e omissões. Todavia, em matéria de ensino, "tem realizado tarefa notável".

Momentos depois, o mesmo deputado Hamilton Xavier entrava em choque (verbal) com o sr. Luís Guimarães, ocasião em que defendeu ardentemente o mandato de deputado do sr. José Kezen. O sr. Luís Guimarães acha que, eleito vice-governador, o sr. Kezen perdeu o mandato, tese negada pelo líder do govêrno, cuja opinião é que o sr. Kezen sòmente perderá o mandato quando assumir o cargo de chefe do Executivo.

CADEIRA PARA TROCADORES

Foi aprovado na sessão de ontem, em segunda discussão, o projeto número 645, de 1961, que torna obrigatório o uso de cadeiras para os trocadores nas emprêsas de transportes coletivos intermunicipais e interestaduais.

SÃO LOURENÇO
HOTEL AVENIDA
INFORMAÇÕES
TEL: 46-7354 — RIO

DC nas Secretarias

OBRAS PÚBLICAS — O secretário de Obras Públicas, em despacho com o governador Celso Peçanha, autorizou os seguintes processos: aceitação de uma área de terra, em Nova Iguaçu, pelo Departamento de Engenharia; criação do Serviço de Águas de Laranjais; Juan José Hayamares Y Chavez a estagiar na Comissão de Águas e Engenharia Sanitária; indicação do engenheiro Luís de Sousa para participar da 21.ª sessão Ordinária da Assembléia Geral do Conselho Nacional de Geografia, no Rio de Janeiro; admissão de Nélson Morais; crédito especial de 2 milhões para o Forum, Delegacia e Cadeia de Itaguaí; mensagem à Assembléia para abertura do crédito especial de Cr$ 2.127.410,00 para despesas com o serviço de recomposição de calçamento em Duque de Caxias; pagamento de serviços extraordinários da SAEN; pagamento de serviços extraordinários no abastecimento de água de São João de Meriti, Nova Iguaçu e Nilópolis; aprovando minuta de Convênio para construção dos Serviços de água de Santa Rita da Floresta e S. Sebastião do Paraíso, em Cantagalo, no total de Cr$ 4.200.000,00; autorizando pagamento de serviços extraordinários dos servidores do SAEN, em Itaboraí, Magé e Rio Bonito; readmissão de Carlos Alberto da Silva Maia, mandando aguardar oportunidade; transformação de função de Romário Pereira Matos, mandando aguardar oportunidade; autorizando Sérgio Corrêa a exercer a função de despachante de Polícia em São João de Meriti; remetendo à Secretaria de Segurança o requerimento do vereador José Barreto solicitando viatura para a subdelegacia do 4.º Distrito de Duque de Caxias.

•

INTERIOR E JUSTIÇA — O titular da pasta da Justiça concedeu licença aos seguintes servidores em despacho do dia 16-5-62: Ruth Mosso Silva — 30 dias; Milton de Azeredo Coutinho — 5 dias em prorrogação;

— Despacho do dia 17-5-62 — autorizando inclusão de documentos no processo de prestação de contas do adiantamento de 9 mil e 900 cruzeiros — Ficha: 306/62.

•

EDUCAÇÃO E CULTURA — o chefe do Executivo fluminense autorizou a Secretaria de Educação e Cultura a contratar os professôres Roberto de Alvarenga Prazeres e Elza das Mercês Paes Landim Gomes, para lecionarem respectivamente, no Instituto de Educação e no Ginásio Industrial Nilo Peçanha, no Município de Campos.

Exposição de Cordeiro

NOVA FRIBURGO — Será inaugurada, no próximo dia 27, a tradicional Exposição Agropecuária de Cordeiro, que reune anualmente, os mais afamados expositores fluminenses.

A Friburgo Automóveis S.A. — cujos diretores irão apresentar diversos «stands» naquela monumental mostra da produção do Estado do Rio — convida o povo para comparecer e prestigiar àquêle certame, no qual a agricultura e a pecuária fluminenses estarão representadas pelo que de melhor produz a terra da Velha Província.

CENÁRIO POLÍTICO FLUMINENSE

Impugnada a convenção udenista

NITERÓI — Em recurso subscrito pelos Srs. Prado Kelly, Raul Fernandes, Raimundo Padilha, Pereira Pinto, Edilberto de Castro e outros próceres udenistas do Estado do Rio, foi impugnada junto ao Diretório Nacional do Partido, em Brasília, a Convenção de sábado último, na qual a UDN fluminense resolveu apoiar o nome de Miguel Couto à governança estadual.

Os signatários do documento acusam a Seção Fluminense de estar dominada por uma minoria que vem realizando a deterioração do Partido, em função de seus interêsses pessoais. Retrata o progressivo afastamento das bases eleitorais e, finalmente, condena o processo adotado para o 2.º escrutínio na Convenção, pelo qual ficaram impedidos de votar dezenas de convencionais regulamentos inscritos, justamente aquêles que se batiam pela candidatura própria.

O recurso, entre outros efeitos, invalidará a decisão de sábado, ficando o apoio do Partido ao senador Miguel Couto, pelo menos até que o Diretório Nacional dê o seu pronunciamento.

CONVENÇÃO DO PSD

Por sua vez, o P. S. D. fará sábado próximo a Convenção Estadual, examinando todos os esquemas destinados a fortalecer a candidatura Paulo Fernandes. Embora sem caráter oficial, até o momento, informa-se que o PSD oferecerá a vice-governança ao Partido Socialista, não obstante uma ala da agremiação preferir entregá-la à dissidência trabalhista. Por outro lado, uma senatoria ficará "de môlho", aguardando resposta dos udenistas que se opõem a Miguel Couto.

VASCONCELOS NO PTB

Já é certo o ingresso do sr. Vasconcelos Tôrres no PTB, sob cuja legenda concorrerá a uma cadeira no Senado, cobendo a outra vaga ao prefeito de Campos, sr. José Alves, enquanto a vice-governança surgirá de uma aliança com o PDC.

Vasconcelos Tôrres acompanhou, com êsse ato, os srs. Saturnino Braga e Ribeiro de Castro.

Lanchas Rio-Niterói: greve é precipitação

NITERÓI — Está marcada para hoje a reunião decisiva dos sindicatos que congregam o pessoal das Frotas, a fim de ser resolvida a deflagração ou não da greve anunciada para amanhã.

Sabe-se que grande parte dos empregados insistem na decretação do movimento paredista, considerando-o como único recurso para o recebimento dos atrasados a que têm direito pelo decreto 900.

PRECIPITAÇÃO

No entanto, a Superintendência das Frotas acusa de precipitada a atitude dos trabalhadores, de vez que — conforme noticiamos em edição de ontem — o problema está resolvido e os atrasados serão pagos tão logo seja posta à disposição do almirante Coutinho Marques a verba de 23 milhões, já solicitada e já autorizada.

O que falta é sòmente a tramitação normal do processo, esperando-se que, dentro de dias, os atrasados possam ser pagos.

Por isso, o almirante Coutinho Marques, novamente ouvido pelo DIARIO CARIOCA, limitou-se a dizer:

— Não compreendo porque insistem na greve, se já não há motivos para ela. As reivindicações estão atendidas e o pagamento está prestes a sair. Acredito que o pessoal das Frotas não assuma a imensa responsabilidade de prejudicar a milhares de pessoas por mera precipitação.

Eng. do DER: obras farão perpetuar govêrno

Afirmando que o govêrno do sr. Celso Peçanha construiu em estradas de rodagem e pontes, mais do que "qualquer outro governante do Estado do Rio, o engenheiro Elias Vasconcelos, responsável por várias obras do atual govêrno disse ontem, ao DIARIO CARIOCA que êstes setores na administração Celso Peçanha, o pontificarão definitivamente como "um dos maiores governadores que já passaram por esta terra".

O aludido engenheiro, que também já fêz várias obras de govêrno em Brasília, ressaltou que sòmente na construção de pontes, em 1 ano e meio, foram feitas 3 quilômetros de pontes, o que equivale dizer a 1 quarto das grandes obras do govêrno Juscelino.

PONTES

Sendo um especializado na construção de pontes, o engenheiro Elias Vasconcelos, apontou as pontes de Aperibé (100 milímetros), Itabapoana (80 metros), São Pedro Paraíso (112 metros e construída em apenas 26 dias) e São Fidélis, cuja extensão é de 500 metros, ainda para ser inaugurada, como "problemas resolvidos em tempo recorde, cujas soluções eram esperadas há anos".

O sr. Eliah Vasconcelos, disse ainda, que no setor de construção de casas para trabalhadores, serão brevemente inauguradas 175, equivalentes a um prédio de 400 m2, cuja obra foi 200 milhões de cruzeiros.

Cordeiro: Exposição Agropecuária

NOVA FRIBURGO — Aproximando-se a abertura de mais uma Exposição Agro-Pecuária de Cordeiro, a Friburgo Automóveis S.A., cujos diretores contam entre os principais expositores daquele certame, convida o povo fluminense em geral, e o friburguense em particular, para comparecer àquela mostra.

Na Exposição é apresentado o que existe de melhor na produção agro-pecuária do Estado do Rio e é ali que os produtos de Friburgo têm conseguido numerosos prêmios e o aplauso unânime de quantos visitam Cordeiro nessa ocasião.

Falta de recursos: CB de S. Gonçalo fechará

SÃO GONÇALO — «Se não fôr encontrada uma solução, no domingo, quando nos reunirmos com representantes das classes conservadoras e do govêrno municipal, segunda-feira, poderão estar fechadas as portas do Corpo de Bombeiros de São Gonçalo».

Esta informação foi prestada ao DIARIO CARIOCA pelo subcomandante daquela corporação, major Antônio Diniz, em face da precariedade em que estão vivendo, com falta dos mais elementares materiais.

VERBA APENAS

O major Diniz salientou, que tem em sua corporação 32 soldados. "— Nenhum dêles percebe um níquel. Estes dias temos passado tão apertados, que não tivemos dinheiro para o rancho do pessoal de plantão. O que pedimos apenas, é um pagamento pela Prefeitura de São Gonçalo, cuja promessa do sr. Geremias foi de oito mil cruzeiros "per capita". Outra parte seria a conservação do material e combustível para as viaturas".

TUDO POLITICA

"— O que está acontecendo — prosseguiu — é que temos vivido sòmente de promessas, principalmente, nesta época eleitoreira. Porém, domingo será nossa palavra final — ou ajudam o Corpo de Bombeiros ou então fecharemos o nosso prédio da rua Nilo Peçanha, entregando-o ao seu legítimo dono, o SESI".

Atualmente a sede do CB está sendo local para brincadeiras de "escambida" da garotada local.

Badger em Marquês de Valença: hoje

NITERÓI — Depois de um vitorioso "rush" eleitoral na Baixada Fluminense, quando visitou e fêz comícios em Nova Iguaçu, Nilópolis e São João de Meriti, o ministro Badger Silveira seguirá hoje para Marquês de Valença, onde igualmente fará comícios e manterá contatos políticos no local.

Acompanhado de dirigentes trabalhistas e políticos ligados à sua candidatura ao Ingá, o sr. Badger Silveira visitará amanhã o município de Vassouras.

Notícias dos Municípios

CACHOEIRAS DE MACACU (Do correspondente Niconedes Arruda) — A Câmara Municipal vem de votar, por unanimidade, com a ausência dos vereadores do PTB, a mensagem e Projeto oriundo da Prefeitura Municipal, criando 9 cargos diversos na Secretaria e no Departamento de Obras da Prefeitura, a pedido do prefeito Nilo Torres. Na votação, realizada dia 18 do corrente, tomaram parte os vereadores udenistas e mais dois do PSD (Clélio Silva e Luís de Oliveira Ribeiro) que transigiram com o chefe do executivo. Os cargos criados são: Auxiliar de Secretaria, Dactilógrafo, Protocolista, 2 tratoristas, 2 encarregados de Turma e 2 motoristas. Os vencimentos variam entre as classes "S" e "R"

Enquanto isso a Prefeitura atrasa o pagamento dos funcionários alegando falta de dinheiro, não obstante os 18 milhões que arrecadará este ano.

— O desembargador Moacir Braga Land, ex-pretor do Termo Judiciário deste município, será homenageado pela população cachoeirense e pela Câmara, em data a ser brevemente designada. O legislativo cachoeirense votará um Projeto concedendo-lhe o título de cidadão cachoeirense e a população oferecer-lhe-á um almôço na data em que o ilustre magistrado receber o mencionado título.

Convém salientar que o dr. Land foi um dos poucos representantes da Justiça que fixou residência nesta cidade, cumprindo, assim, a lei, o que lhe valeu angariar um vasto círculo de amizade, não obstante o rigor com que pautava seus atos como pretor do então Termo Judiciário.

— Continuam chegando adesões de vários Clubes do Estado do Rio para a festa denominada "Noite da Trova", a ser realizada dia 16 de junho, no Clube Cavalheiros do Luar, com a presença de diversos poetas guanabarinos entre eles J. G. de Araújo Jorge, Luís Otávio, Aparício Fernandes, Augusta Campos e Colbert Rangel Coelho. Os Clubes que desejarem enviar suas representantes para o recital de trovas e poesias, poderão comunicar-se com o Secretário do Clube Cavalheiros do Luar até o dia 10 de junho, para a Rua Floriano Peixoto, 16, sala 4.

ITAPERUNA (Do correspondente Raul Martins Rodrigues) — O sr. José Abel Tito de Azevedo, trabalhando dia e noite para a sua reeleição à Câmara Municipal. O referido vereador goza no momento de grande prestígio nas massas populares.

— 9 candidatos ao cargo de deputado estadual por vários partidos pretendem conseguir êxito no próximo pleito com os votos itaperunenses.

NOVA FRIBURGO — Pelo governador Celso Peçanha, vem de ser enviada mensagem à Assembléia Legislativa do Estado do Rio, capeando projeto de lei que autoriza o Executivo a abrir crédito especial de 1 milhão de cruzeiros para construção da "Casa dos Sindicatos de Nova Friburgo".

— Comerciantes friburguenses que disputarão uma cadeira na Câmara Municipal: Umberto Villa, Narciso Morais, Juvenal Soares de Melo e Renato Heldenfelder. Qualquer dêles, pelas suas qualidades morais e cívicas, é digno dos votos de seus conterrâneos.

— Um dos nomes que, também, vem empolgando a massa eleitoral da cidade, é o de Heródoto Bentod e Melo, candidato a vice-prefeito.

— Cesar Guinle, candidato a deputado federal, já tem o apoio da maioria dos partidos, não havendo dúvidas quanto ao êxito da sua eleição.

Sr. Alfredo Mota, um dos homens de Friburgo que mais se preocupam com a indústria do turismo. Além de ser autor de um dos maiores empreendimentos — o Avenida Hotel — vem de inaugurar a CITUR, com sede no Estado da Guanabara. A CITUR — a julgar pela sua caprichosa organização — será uma das maiores Agências de Turismo do Brasil

A anunciada greve nas "Frotas"

A Superintendência dos Serviços de Transportes da Baía de Guanabara, a propósito da greve anunciada para amanhã, dia 25, vem a público esclarecer o seguinte:

«Os presidentes dos Sindicatos de Motoristas e Condutores da Marinha Mercante, dos Práticos Mestres Arrais do Rio de Janeiro, Nacional dos Foguistas da Marinha Mercante, Nacional dos Marinheiros, em ofício conjunto, n.º 163 de 18-5-1962, comunicaram a esta Superintendência que, em assembléia de seus associados, resolveram deflagrar uma greve paralisando o tráfego Rio-Niterói e Rio-Paquetá, no próximo dia 25, se até essa data não fôssem pagos os atrasados, conseqüência da extensão aos servidores das emprêsas de navegação operadas pelo Govêrno Federal das vantagens concedidas pelo Decreto n.º 900 de 16-4-1962.

O Decreto publicado omitiu o nome destes Serviços, tendo esta Superintendência exposto a inconveniência de tal omissão à consideração do Exmo. Sr. Presidente da Comissão de Marinha Mercante que, por achar de inteira justiça, expediu o ofício n.º 05501 de 18-5-62 ao Exmo. Sr. Ministro da Viação e Obras Públicas, solicitando a republicação do Decreto n.º 900, incluindo os Serviços de Transportes da Baía da Guanabara em seu texto.

Dando prosseguimento às providências necessárias esta Superintendência solicitou Cr$ 23.833.133,70 para atender ao pagamento correspondente ao período de dezembro de 1961 a abril de 1962, conforme ofício n.º 217 de 7-5-62 à Comissão de Marinha Mercante. O pagamento de atrasados, nesse montante depende de crédito especial, com a seguinte tramitação: Superintendência, Comissão de Marinha Mercante, Ministério da Viação e Obras Públicas, Presidente do Conselho de Ministros, Ministério da Fazenda, Banco do Brasil, Comissão de Marinha Mercante e finalmente esta Superintendência.

Quanto ao mês de maio, já no pagamento da 2.ª quinzena, serão pagas, normalmente, as vantagens concedidas pelo Decreto n.º 900.

Ao tomar conhecimento do ofício conjunto dos Sindicatos, a Superintendência esclareceu àqueles órgãos de classe as providências tomadas e solicitou aos sindicalizados compreensão e cooperação no sentido de não causar prejuízos aos muitos milhares de usuários destes Serviços.

A divulgação desta nota tem o propósito de informar aos usuários destes Serviços, os motivos da greve marcada para o dia 25.»

SUPERINTENDÊNCIA DOS SERVIÇOS DE TRANSPORTES DA BAÍA DE GUANABARA

Rodovias fluminenses abandonadas no DNER

NITERÓI — O engenheiro Pereira Lira, diretor-geral do Departamento de Estradas de Rodagem, disse, ontem, ao DIARIO CARIOCA que, muito embora o governador do Estado tenha feito várias solicitações às autoridades federais, para a reconstrução das pontes sôbre os rios Alcântara e Columbandê, nenhuma medida de segurança foi posta em prática.

O sr. Lira culpou o DNER pelo acidente de domingo passado, afirmando, taxativamente, que as rodovias BR-5 e BR-85, estão sob os cuidados exclusivos daquele Departamento.

A TRAGEDIA

Domingo, cêrca das 18,30 horas, conforme já noticiamos, um ônibus especial que trafegava com destino ao Estado da Guanabara, conduzindo os atletas da União Cafeeira, precipitou-se nas águas do Rio Manilha, nas proximidades da Agência Fiscal. Dois mortos e 34 feridos foi o trágico balanço do acidente.

RAIO-X
Dr. Victor Côrtes
Exames radiológicos em residências
TOMOGRAFIAS
Diàriamente das 8 às 11 e das 14 às 17 horas
RUA ARAÚJO PÔRTO ALEGRE, 70
9.º andar — Tel.: 22-5330

Esportes — ZANILDE DE AQUINO

«IMPRENSA DESPORTIVA COMO FATOR DE EDUCAÇÃO DO POVO» — O acontecimento máximo na noite de hoje, no mundo dos esportes, será, sem dúvida alguma, a conferência marcada para logo mais, no auditório da Federação das Indústrias do Estado do Rio de Janeiro. Dr. René Pestre, desportista dos mais conceituados, será o conferencista. Tendo em vista o interêsse que vêm despertando o tema: «Imprensa Desportiva Como Fator de Educação do Povo», tudo faz crêr que o auditório da Rua São Pedro, 29, ficará superlotado.

•

SOLENIDADE DE ENTREGA DE PRÊMIOS — Após a conferência, haverá a entrega dos prêmios e diplomas aos melhores de 1961, conferidos pela Associação dos Cronistas Desportivos de Niterói. Um coquetel encerrará a noite festiva para o esporte niteroiense.

•

NOTÍCIAS DO CLUBE HÍPICO — Equipes de cavaleiros, militares e civis, disputarão as provas «Cidade de Niterói» e «Estado do Rio de Janeiro», no próximo dia 27 (domingo). O concurso hípico promoverá a vinda das equipes P.M. da Guanabara, Colégio Militar, Regimento Andrade Neves, I.R.C.G. e a local.

•

TARDE DE GALA NO ESTADIO ATILIO MAROTI — A equipe do Palmeiras, de São Paulo, estará, dia 27, no Estádio Atilio Maroti (em Petrópolis), enfrentando, em partida amistosa, o quadro do Serrano. Grande interêsse vêm despertando a peleja, em virtude do quadro paulista se apresentar completo, inclusive com Julinho e Chinezinho, que participaram do plantel da CBD nos treinos para a próxima «Jules Rimet».

•

Fiat Lux versus Duque Estrada — primeira partida do Campeonato de Futebol-de-Salão, promoção do DIARIO CARIOCA e Esporte Clube Brasil.

Chegadas de ontem na Ilha

1º Páreo — CANTUSQUINHA derrota firme JONFORMAR e o favorito LYMELUS

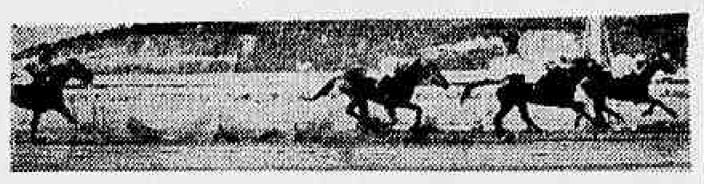

2º Páreo — XEREZ resistindo a volta de XERÉM com MISS TAYLOR perto em bom terceiro

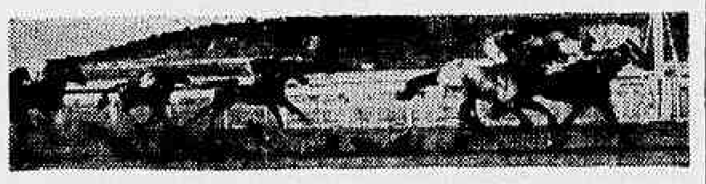

3º Páreo — CRUZETA ganha de MOQUETIM em final dos mais duros. VALPARAISO completou

4º Páreo — ZALACA e AIX dominando a competição com FIOTA a seguir

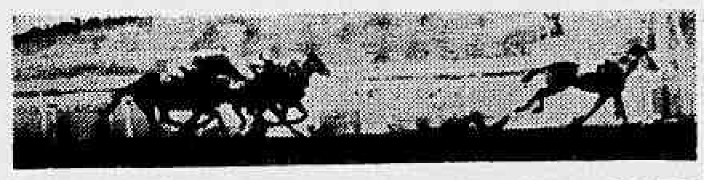

5º Páreo — JONINGRID melhorado ganha fácil de CANTO DO RIO por dentro e TIO RAINHA por fora. GUARIXÓ atropelo desgarrado para o quarto lugar

6º Páreo — TIO VALENTIM resistindo em bonita tocada de Ricardo ao ataque de ZÊLO

Zalaca venceu firme melhor prova: Ilha

Governada pelo bridão Amaro Marçal a égua Zalaca venceu ontem firme deixando na formação da dupla sua companheira Aix a melhor prova do programa da Ilha. Tomou a ponta pela metade da grande curva e resistiu a reta tôda as atropeladas de Fiota inicialmente e posteriormente da sua faixa Aix ganhando por dois corpos.

RESULTADOS

Eis os resultados dos sete páreos disputados ontem à tarde na Ilha em pista de areia leve.

155. 1.º Páreo — 1.000 metros — Pista — A. L. — Prêmios — Cr$ 60.000,00.

1.º Cantusquinha, C. A. Sousa ap. 51
2.º Jonformal, O. Novais ap. 52
3.º Lômelus, J. Tinoco 56
4.º Marjoran, J. Sousa, ap. 53
5.º Garôto, J. Barroso 56

Não correram: Chesterfield, Bafafá, Le Premier. Diferenças — Vários corpos e pescoço — Tempo — 65 — Venc. — (6) 82,00 — Dup. (34) 94,00 — Placês — (6) 53,00 e (7) 103,00 — Movimento do páreo Cr$ 590.860,00. CANTUSQUINHA — E. F. 5 anos — R. G. Sul — Cantor e Miuda — Criador, Haras Jaguarão Grande — Prop. — Stud Canto do Rio — Treinador — T. Gomes.

156. 2.º Páreo — 1.400 metros — Pista — A. L. — Prêmios — Cr$ 50.000,00.

1.º Xerez, A. M. Caminha, ap 54
2.º Xerem, A. Santos 54
3.º Miss Taylor, A. Ricar .. 54
4.º Raniere, J. Cândido, ap 48
5.º Edil, D. Netto 52

Não correram, Octávia, Belinha e Hirondelle. Diferenças — 1/2 corpo e 1 corpo — Tempo — 91" — Venc. — (6) 34,00 — Dupla (13) 18,00 — Placês — (6) 17,00 e (1) 12,00 — Movimento do páreo Cr$ 1.277.360,00. XEREZ — M. C., 6 anos — S. Paulo — Swallow Taill e Odília — Criador — J. A. Peixoto de Castro — Prop. — Otelo Santos — Treinador — Célio Tourinho.

157. 3.º Páreo — 1.000 metros — Pista — A. L. — Prêmios — Cr$ 60.000,00.

1.º Cruzeta, D. Netto 56
2.º Moquetih, D. Moreira .. 58
3.º Valparaiso, W. Andrade .. 58
4.º La Dolce Vita, J. Sousa, ap. 49
5.º Don Metralha, I. Sousa 58
6.º Big Fool, F. Conceição ap 51
7.º Pecado, A. Ricardo 56
8.º Az das Pistas, J. Quint ap. 52

Não correu Bob's. Diferenças — 3/4 de corpo e 2 corpos — Tempo — 61"6/10 — Venc. — (5) 35,00 — Dup. — (33) 204,00 — Placês — (5) 15,00 — (6) 18,00 e (1) 15,00 — Movimento do páreo, Cr$ 1.362.520,00. CRUZETA — F. C., 6 anos — R. G. Sul — Bleneran e Francita — Criador — Haras Bocaina — Prop. — Stud Simpático — Treinador — L. S. Castro.

158. 4.º Páreo — 1.400 metros — Pistas — A. L. — Prêmios — Cr$ 80.000,00.

1.º Zalaca, A. Marçal 56
2.º Aix, A. Santos 58
3.º Fiota, D. Netto 52
4.º Tropeira, O. Ricardo, ap. 50
5.º Guerrilla, A. Ricardo .. 52

Não correu Sabrina. Diferenças — 2 corpos e 1 corpo — Tempo 87"9/10 — Venc. — (5) 14,00 — Dupla — (44) 26,00 — Placês — (5) 14,00 — Movimento do páreo Cr$ 1.125.140,00. ZALACA — F. C., 5 anos — S. Paulo — Swallow Taill e Quetua — Criador — A. J. Peixoto de Castro — Prop. — Zélia Gonzaga Peixoto de Castro — Treinador — Levy Ferreira.

159. 5.º Páreo — 1.600 metros — Pista — A. L. — Prêmios, Cr$ 50.000,00.

1.º Joningrid, D. Netto 56
2.º Canto do Rio, C. A. Sousa, ap. 49
3.º Tio Rainha, A. Santos .. 56
4.º Guarixé, J. Sousa, ap. .. 50
5.º Vizeira, S. Cruz 52
6.º Diable, M. Niclevisk .. 56
7.º Nabab, P. Fontoura 58
8.º Cocal, A. M. Caminha, ap. 56

Não correu Xelro. Diferenças — 2 corpos e cabeça — Tempo 104"2/10 — Venc. — (1) 45,00 — Dup. (12) 72,00 — Placês — (1) 13,00 — (2) 13,00 e (7) 12,00 — Movimento do páreo Cr$ 1.820.180,00. JONIGRID — M. C., 6 anos — R. G. Sul — John Haig e Ingrid — Criador — Haras Santa Lúcia — Prop. — Stud Dalanair — Treinador — L. S. Castro.

160. 6.º Páreo — 1.400 metros — Pista — A. L. — Prêmios — Cr$ 65.000,00.

1.º Tio Valentim, A. Ricardo 52
2.º Zêlo, J. Silva 57
3.º Leloir, A. Dornelles 54
4.º Lucky Prince, J. Negrello 58
5.º Exato, M. Antunes, ap... 43

Não correram: Monje Branco, Clino e Firstrate. Diferenças — 2 corpos — Tempo — 87"6/10 — Venc. — (5) 18,00 — Dup. (13) 38,00 — Placês — (5) 16,00 e (1) 20,00 — Movimento do páreo Cr$ 3.087.080,00 TIO VALENTIM — M. A. 4 anos — R. G. Sul — Tuyuscro e Cotiara — Criador — Haras Cantos — Treinador — Gonçalino Feijó.

161. 7.º Páreo — 1.000 metros — Pista — A. L. — Prêmios — Cr$ 60.000,00.

1.º Exaltado, J. Silva 55
2.º Mister Money, D. Silva.. 56
3.º Esquimó, A. M. Caminha ap. 54
4.º Xaropada, A. Saldanha .. 56
5.º Lady Bionda, M. Niclevisk 56
6.º Mila, C. A. Sousa, ap. .. 51
7.º Imanado, B. Alves 56

Não correram: Boa Pinta e Petra. Diferenças — 1 corpo e 2 corpos — Tempo — 62"5/10 — Venc. — (1) 21,00 — Dup. (11) 17,00 — Placês — (1) 11,00 e (2) 11,00 — Movimento do páreo Cr$ 3.779.180,00. EXALTADO — M. C. 5 anos — Paraná — Guayacurú e La Becassine — Criador — Fazenda Santa Ângela — Prop. Stud 20 de Janeiro — Treinador — A. V. Neves.

Movimento geral de apostas Cr$ 13.062.320,00.

Finely está tinindo: vai largar e acabar

Voltando a sua pista predileta e num percurso onde rende o máximo, a égua Finely está sendo apontada com justiça como a mais provável ganhadora do quarto páreo desta noite na Gávea.

De fato analisando bem a prova e medindo as possibilidades das outras adversárias, verifica-se que Finely tem oportunidade de ouro para marcar mais um êxito em sua ótima campanha no Hipódromo da Gávea.

SEGUIU TININDO

A defensora do Stud 20 de Janeiro seguiu na conta, após uma exibição fraca na pista de grama, onde positivamente não é a mesma égua. Agora na raia predileta, tem tudo para largar, fazendo valer sua grande velocidade e acabar com a competição. — Seu apronto na manhã de têrça-feira última mostrou claramente que FINELY atravessa ótima fase de treinamento.

Com sobras visíveis marcou 37" cravados para uma partida de 600 metros na pista de areia.

JOQUEI GARANTE

Deve-se ainda acrescentar que o jóquei será José Silva, o Becão, justamente aquêle que melhor entende a égua, tendo conseguido com ela a maioria dos seus últimos êxitos.

TRANQUILO — J. Bezerra o Becão está tranqüilo esperando a ordem do larga. Vai para frente e espera que ninguém mais apanhe FINELY

Sábado na Gávea

PRIMEIRO PAREO — As 13,30 horas — 1.000 METROS — Cr$ 200.000,00 — (VARIANTE)

Ks.
1—1 Cadmo, J. Silva 55
2 Sabreur, A. Olivares 55
2—3 Halt Mark, G. Queiroz 55
4 Agapanto, Não correrá 55
3—5 Sucre D'Orge, J. G. Silva 55
6 Poeirim, D. Silva 55
4—7 Forrestal, M. Silva 55
" Homérico, O. Machado 55

SEGUNDO PAREO — As 13,55 horas — 1.000 METROS — Cr$ 200.000,00 — (VARIANTE)

Ks.
1—1 Caledônia, M. Silva 55
2 Marilina, A. Nery 55
2—3 Causa, A. G. Silva 55
" Cabine, D. Neto 55
4 Springlight, D. Moreira 55
3—5 Hiroshima, A. Bolino 55
" Halloo, J. Negrello 55
6 Miosotis, J. A. Silva 55
4—7 Palestina, G. Queiroz 55
8 Zimase, D. Moreno 55
9 Corda, Não correrá 55

TERCEIRO PAREO — As 14,25 horas — 1.500 METROS — Cr$ 1[illegible]0.000,00

Ks.
1—1 Rover, M. Silva 52
2 Baixio, J. Silva 52
2—3 Báculo, O. Machado 56
" Bramane, J. Marchant 56
3—4 Plátamo, O. Moura 52
5 Zé Aranha, J. Tinoco 52
4—6 Babão, A. Bolino 52
7 Beaujolais, L. Santos 52

QUARTO PAREO — As 14,55 horas — 1.400 METROS — Cr$ 1[illegible]0.000,00

Ks.
1—1 Tintoforte, J. Marchant 57
2 Good Bye, C. R. Carvalho 57
3 Suliman, A. M. Caminha 57
2—4 Juths, J. Souza 57
5 Ready, F. Maia 57
6 Langevin, H. Cunha 57
3—7 M. Gustavo, A. Ricardo 57
8 Crystal Park, G. Queiroz 57
9 Clipe, J. Santos 57
4-10 C. de [illegible], A. G. Silva 57
11 Macknever, J. Meireles 57
12 Morro Agudo, L. Vaz 57
13 Es Não Es, E. Gibson 57

QUINTO PAREO — As 15,25 horas — 1.400 METROS — Cr$ 180.000,00 — (GRAMA)

Ks.
1—1 Caiman, A. Ricardo ...... [illegible]
" Horil, R. Penido 56
2—2 César, M. Silva 50
" Cometa, C. Morgado 56
3—3 Actium, A. Marçal 56
4 Gasparino, Não correrá 56
5 Springtime, D. Moreira 56
4—6 Rapto, J. Negrello 56
7 Colo-Colo, J. Barros 56
8 Hedon, A. Azevedo 52

SEXTO PAREO — As 16,00 horas — 1.900 METROS — Cr$ [illegible] — (HANDICAP ESPECIAL)

Ks.
1—1 Badurico, M. Silva ...... [illegible]
2 Dark Orient, A. Barroso 51
2—3 Galileu, A. Azevedo 55
4 Talen, L. Santos 50
3—5 Expert, J. Silva 55
6 Zondo, J. G. Silva 52
4—7 Bar, J. Tinoco 53
8 Dark Dick, D. Neto 50

SETIMO PAREO — As 16,35 horas — 1.200 METROS — Cr$ 130.000,00 — (VARIANTE) — (BETTING)

1—1 Alifati, J. Silva 57
2 Cêzê, D. Neto 57
3 Desertito, F. Esteves 53
4 Nesplel, A. Portilho 57
2—5 Bonheur, R. Freitas F.º 57
6 Argall, A. Nahid 57
7 Belafonte, J. Barros 57
8 Lord Gin, D. P. Silva 57
3—9 Comovido, M. Silva 57
10 Monteibo, L. Acuna 57
11 Shift, A. G. Silva 57
12 Barão, F. G. Silva 57
4-13 Dark Scotch, C. Carvalho 57
14 Angio, A. Ricardo 57
15 Cifé, A. Saldanha 57
" Laragonez, B. Alves 57

OITAVO PAREO — As 17,10 horas — 1.900 METROS — Cr$ 132.000,00 — (VARIANTE) — BETTING)

1—1 Cloanti, W. Andrade 60
2 Cavaliere, F. Maia 58
3 Devoto, A. M. Caminha 56
4 Leloir, O. Moura 54
2—5 Dirigível, M. Silva 60
6 Vingo, J. M. Santos 56
7 Procurador, Não correrá 58
8 Doidinho, O. Machado 54
3—9 Rebate, J. Marchant 58
10 My Own, C. A. Souza 56
11 Sarapião, A. Azevedo 54
12 Canto do Rio, D. Neto 50
4-13 Cantineiro, A. Ricardo 56
14 Xerez, Não correrá 60
15 Mitsouko, J. Rivero 56
" Talleyrand, J. Barros 50

NONO PAREO — As 17,45 horas — 1.200 METROS — Cr$ 150.000,00 — (VARIANTE) — (BETTING)

1—1 La Mission, D. P. Silva 57
2 Jardineira, O. Ricardo 57
3 Tika, Não correrá 57
4 Graciette, A. Reis 57
2—5 Jusha, C. A. Souza 57
6 Melba, J. M. Santos 57
7 Aguia, L. Lins 57
" Suzuki, O. Machado 57
3—8 Good Eyes, J. Souza 57
9 Mula, A. Pinheiro 57
10 Guerrilha, A. Azevedo 57
11 Nemésia, D. Neto 57
4-12 Macarena, C. Morgado 57
13 Otevila, A. Ricardo 57
14 Revide, A. M. Caminha 57
15 Lindinha, J. A. Silva 57
" Falamota, J. Negrello 57

DC-aponta

Páreos		Duplas
1º	ARCO — CHESTERFIELD — CORRUPIAO	12
2º	HOMO — JEROBIAR — RECANTA	13
3º	CLOVE — POLLY — BORDA	12
4º	FINELY — PRAÇA ONZE — GLENMORE	12
5º	ZEO — SILICON — VAN CHANG	12
6º	OCEIANIO — BLUEJEANS — RAPTO	13
7º	CANZONIERE — ORENOCO — LAJAO	12
8º	B. HERALD — LE GARÇON — HONTEM	13

Domingo na Gávea

1º Páreo — às 13,30 h — 1.400 metros — Cr$ 150.000,00

Ks
1—1 Garôta de Oro, J. Souza 60
2 Evasion, F. Irigoyen 52
2—3 Lady Champagne, F. Maia 52
4 Ahman, L. Santos 52
3—5 Bellatrix, M. Silva 56
6 Lever, F. Esteves 52
4—7 Astória, J. Silva 60
8 Queen Iscult, C. A. Souza 52
9 Alma de Gato, A. Azevedo 52

2º Páreo — às 13,55 h — 1.400 metros — Cr$ 150.000,00

Ks
1—1 Abril, J. Souza 60
" Aresto, J. Silva 56
2—2 Acará, M. Silva 58
3 Caminito, D. Silva 52
3—4 Pimpinela Escarlate, A. Ricardo 56
5 Galbion, A. Barroso 50
4—6 Dugdei, L. Carvalho 56
7 Gororó, C. A. Souza 52
8 Borealis, J. Tinoco 52

3º Páreo — às 14,25 h — 1.500 metros — Cr$ 130.000,00

Ks
1—1 Armendariz, A. Barroso 56
2 Estilhaço, C. A. Souza 52
2—3 Excelsior, F. Maia 50
4 Luar do Sertão, O. Machado.. 52
3—5 Montehostil, D. P. Silva 60
" Zil, A. M. Caminha 56
4—7 Ptolomeu, J. Souza 54
8 Kilarney, J. M. Santos 54
9 La Violetera, L. Santos 50

4º Páreo — às 14,55 h — 1.400 metros — (Indústria da Guanabara) — Cr$ 200.000,00

Ks.
1—1 Rock-Mountain, J. Marchant.. 55
2 Lac, F. Irigoyen 55
2—3 Cariri, O. Machado 55
4 Old Lady, M. Silva 55
3—5 Lord Cardeal, D. Moreira 55
" Lord Sabiá, F. Maia 55
4—6 J. I. (*), J. G. Silva 55
7 Iago, A. Ricardo 55
8 Forrestal, não correrá 51

(*) — ex-Hemba-Loo.

5º Páreo — às 15,25 h — 1.600 metros — Cr$ 150.000,00

Ks
1—1 Vanidoso, A. Barroso 57
2 Bauru, A. Ramos 57
3 Saltador, A. Ricardo 57
2—4 Rompante, R. Freitas F.º 57
5 Foguete, M. Silva 57
6 Gabardo, J. G. Silva 55
3—7 Mato Grosso, H. Cunha 57
8 Latim, C. A. Souza 57
9 Cipó, L. Carvalho 53
4-10 Logan, A. Azevedo 57
11 Lambão, C. Morgado 57

6º Páreo — às 16,00 h — 1.400 metros — (Grande Prêmio Manuel Mendes Campos) — (Clássico) — Cr$ 500.000,00

1—1 Snowbird, F. Irigoyen 53
2 CoWboy, A. Ricardo 55
3 Vallauris, A. Olivares 55
2—4 Captor, A. Santos 55
5 Gramado, J. Fagundes 55
6 Cisne, J. Marchant 55
3—7 Codajás, M. Silva 55
8 Amor Perfeito, J. Rivero 55
9 Dingo, C. Morgado 55
" Ondula, I. Souza 55
4-10 Cunco, J. Silva 55
11 Happy, A. Bolino 55
" Hot-Summer, D. P. Silva 55
" Tony, A. Barroso 55

7º Páreo — às 16,35 h — 1.000 metros — Cr$ 130.000,00 (Betting)

Ks
1—1 Alight, M. Silva 58
2 Trapézio, P. Fernandes 56
3 Tenace, J. M. Santos 54
4 Divinum, A. M. Caminha 56
2—5 Ilustre, D. P. Silva 56
" Tristonho, A. Ricardo 58
6 Valparaiso, W. Andrade 56
7 Vagalume, A. Saldanha 52
3—8 Bronzeado, J. G. Silva 56
9 Peraldo, A. Bolino 56
10 Zunido, J. Barros 54
11 Jimbo, E. Gibson 54
4-12 Bar-Le-Duc, J. Souza 56
13 Lingote, A. G. Silva 54
14 Maçarico, A. Azevedo 56
15 Vividor, L. Acuña 56
" Nilópolis, não correrá 54

8º Páreo — às 17,10 h — 1.000 metros — Cr$ 180.000,00. (Betting) — (Areia)

1—1 Grão Prince, A. Ricardo 56
" Beijú, C. R. Carvalho 56
2 Sabotage, O. Machado 56
3 Nonsuch, A. Dornelles 56
2—4 Luxford, W. Andrade 56
" Montejota, R. Freitas F.º 56
5 Negral, A. Azevedo 56
6 Meu Neguinho, D. Silva 56
7 Rio Tigre, O. Moura 56
3—8 Alcacerquibir, J. Santos 56
9 Bekst, J. A. Silva 56
10 Scorpius, R. Penido 56
11 Tocaia, D. Moreira 56
" Cascaverlero, O. Ricardo 56
4-12 Carnet, J. Corrêa 56
13 Montejade, M. Niclevisck 56
14 Geitoso, D. P. Silva 56
15 Dozé, J. Julião 56
" Borneio, não correrá 56

9º Páreo — às 17,45 h — 1.000 metros — Cr$ 180.000,00. (Betting) — (Areia)

Ks
1—1 Bonança, J. G. Silva 56
" Bácora, J. Silva 56
2 Etoile Blanche, O. Ricardo ... 56
3 Poesia, A. Azevedo 56
2—4 Abrideira, J. Marchant 56
5 Rugina, A. G. Silva 56
6 Blondie, A. Ricardo 56
7 Marqueza, não correrá 56
3—8 Boliviana, M. Silva 56
9 Jalisa, A. Barroso 56
10 Nepel, R. Penido 56
11 Risha, M. Niclevisck 56
4-12 Richesse, O. Machado 56
13 Ocumba, F. Maia 56
14 Novata, J. Tinoco 56
" Trofa, J. A. Silva 56

Desencabulou

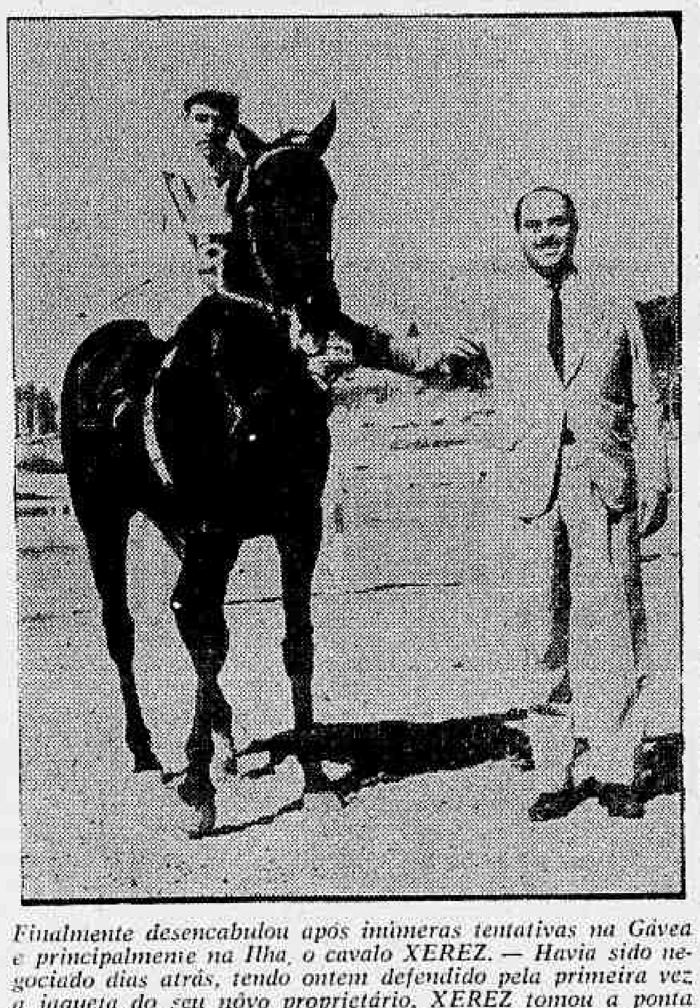

Finalmente desencabulou após inúmeras tentativas na Gávea e principalmente na Ilha, o cavalo XEREZ. — Havia sido negociado dias atrás, tendo ontem defendido pela primeira vez a jaqueta do seu nôvo proprietário. XEREZ tomou a ponta quase no final da grande curva e veio resistindo sempre em tôda reta ao ataque violento de XEREM acabando por vencer por diferença de paleta. — Na foto, XEREZ após seu aplaudido êxito, seguro pelo seu nôvo dono o "expert" Otelo Santos

Nossos informes para hoje na Gávea

1.º PAREO — 1.000 METROS — CR$ 150.000,00 — ÀS 20,20 HORAS — RECORDE: 60"3/5, BLAMELESS

Animais — Jóqueis — Pêso		Treinadores	Possibilidades	Performances	Tempo	
1—1 Chesterfield, A. Ricardo	56	G. Feijó	Correndo aqui tem muita chance	3º de Lorette — Lymelus	1.200 80"1/5	NP
2 Patury, J. Souza	56	P. Campos	Ainda vai esperar um pouco	7º " Lorette — Lymelus	1.200 80"1/5	NP
2—3 Arco, C. R. Carvalho	56	M. Sales	Melhorou após a estréia. Olho	4º " Lorette — Lymelus	1.200 80"1/5	NP
4 Fêmina, N. S. Pereira	54	G. D. Silva	Pelas últimas não gostamos	8º " Lorette — Lymelus	1.200 80"1/5	NP
5 Cantusquinha, Não correrá	54	T. Gomes	Não corre	Uº " Lorette — Lymelus	1.200 80"1/5	NP
3—6 Corrupião, M. Nicelevisck	56	C. Pereira	Vem da Ilha na conta. Muita fé	4º " Talleyrand — Marotão	1.200 77"1/5	IL
7 Lapidário, J. Barros	56	E. Pereira	Estando firme é ótimo placê	6º " Lorette — Lymelus	1.200 80"1/5	NP
8 Gostosinha, S. Cruz	54	T. Garcia	Não corre nada. Risquem	Uº " Zaraza — Lapidário	1.200 75"4/5	NL
4—9 Piston, C. Morgado	56	C. Morgado	Volta empapelado. Pode ser	Uº " Tisnado — To[illegible]	1.300 84"	NL
10 Ibotim, E. Gibson	56	N. Figueiredo	Não é de nada. Podem riscar	11º " Lorette — Lymelus	1.200 80"1/5	NP
" Don Alex, A. M. Caminha	56	N. Figueiredo	Páreo duro com o companheiro	1º " Jimbo — Jarney	1.000 60"4/5	GL

Nossa indicação — ARCO | **Adversário — CHESTERFIELD** | **Bom azar — CORRUPIAO**

2.º PÁREO — 1.300 METROS — CR$ 110.000,00 — ÀS 20,45 HORAS — RECORDE: 79"2/5, FARINELI, ORTON E ESTRILO

Animais — Jóqueis — Pêso		Treinadores	Possibilidades	Performances	Tempo	
1—1 Jerobiar, C. Morgado	60	J. F. Vale	Volta encontrando turma fraca	1º de Cygnus — Clarito	1.500 99"2/5	NL
2 Fujikura, L. Lins	60	E. Pereira F.º	Não gostamos aqui	7º " Kerean — Lelong	1.500 100"2/5	NU
3 Cigarrista, Não correrá	58	W. Pedersen	Não corre	11º " G. de Madrid — Recanta	1.200 78"2/5	NL
2—4 Miss Norita, F. Esteves	58	W. Aliano	Melhor agora na distância	3º " G. de Madrid — Recanta	1.200 78"2/5	NL
5 Dark Day, O. Moura	60	A. Morales	Melhorou um pouco, Placê	8º " Pedrinho — Cygnus	1.300 84"	NL
6 Máximo, W. Andrade	58	J. Craveiro	Corre pouco, Não acreditamos	5º " Edil — Guarixo	.400 90"1/5	IL
7 Krone, A. M. Caminha	58	P. Campos	Confirmando a última é um perigo	4º " G. de Madrid — Recanta	1.200 78"2/5	NL
3—8 Homo, A. Saldanha	60	Z. Guedes	Retrospecto puro do páreo	2º " Vividor — Diferencial	1.200 77"2/5	NL
9 Pacará, M. Nielevisck	58	M. M. Jesus	Melhorando sempre muita chance	4º " Vividor — Homo	1.200 77"2/5	NL
10 Devaneio, A. G. Silva	54	M. Souza	Ainda correndo pouco	8º " Vividor — Homo	1.200 77"2/5	NL
11 Vanessa, A. Azevedo	58	O. Gatti	Não vá não que não é de nada	9º " G. de Madrid — Recanta	1.200 78"2/5	NL
4-12 Recanta, A. Santos	58	B. Ribeiro	Tinindo e sempre no marcador	Uº " Peugeot — Edil	1.300 86"3/5	AU
13 Torié, A. Ramos	60	J. Carrapito	Pode atropelar para um placê	1º " Máximo — Clarito	1.600 106"3/5	IL
14 Elsener, Não correrá	54	A. Ytrillo	Não corre	5º " Talleyrand — Marotão	1.200 77"2/5	NL

Nossa Indicação — HOMO | **Adversário — JEROBIAR** | **Bom azar — RECANTA**

3.º PÁREO — 1.200 METROS — CR$ 180.000,00 — ÀS 21,10 HORAS — RECORDE: 73"1/5, L'AMIRAL E ZUZUCA

Animais — Jóqueis — Pêso		Treinadores	Possibilidades	Performances	Tempo	
1—1 Clove, J. Silva	56	L. Ferreira	Na areia é de corrida	5º de M. Morena — Rocaille	1.300 79"2/5	GM
2 Garvota, A. Barroso	56	A. P. Silva	Distância ajuda. Vai figurar	4º " Galáxia — La Habanera	1.200 75"1/5	AL
2—3 Polly, J. G. Silyva	56	M. Gil	Retrospecto pela última	2º " Ivicema — Roberta	1.500 97"3/5	AL
4 Bela Boa, M. Silva	56	E. Freitas	Seguiu bem. Pode repetir	1º " Ragnar — Jalisa	1.200 77"4/5	AM
5 Sizigia, J. Santos	56	O. Pinto	Ainda não acreditamos	7º " M. Morena — Rocaille	1.300 79"2/5	GM
3—6 Hansa, A. Ricardo	56	G. Feijó	Melhorando sempre. Pule boa	Uº " M. Morena — Rocaille	1.300 79"2/5	GM
7 La Formose, J. Tinoco	56	F. Abreu	Correu muito na última. Olho	5º " Naninha — Clove	1.000 63"3/5	AM
8 Ira, C. R. Carvalho	56	J. L. Pedrosa	Vai esperar na fila	9º " Naninha — Clove	1.000 63"2/5	AM
4—9 Narbona, O. Ricardo	56	R. Tripodi	Ligeirinha. Talvez um placê	5º " Ivicema — Polly	1.500 96"4/5	AL
10 Borda, O. Machado	56	J. S. Silva	Volta, tinindo. Cuidado com ela!	7º " Valeska — Ivicema	1.500 97"3/5	AL
11 Mahendra, A. Santos	56	S. Camara	Pode aparecer no final. Só placê	8º " Naninha — Clove	1.000 63"2/5	AM

Nossa indicação — CLOVE | **Adversário — POLLY** | **Bom azar — BORDA**

4.º PÁREO — 1.000 METROS — CR$ 130.000,00 — ÀS 21,50 HORAS — RECORDE: 60"3/5, BLAMELESS

Animais — Jóqueis — Pêso		Treinadores	Possibilidades	Performances	Tempo	
1—1 Finely, J. Silva	58	A. V. Neves	Pode largar e acabar	5º de Bartok — La Violetera	1.300 77"4/5	GM
2 Harum-Al-Rachid, A. Santos	50	C. Gomes	Bom azar pela sua grande forma	Uº " Bar — Bonjardin	2.000 130"	AP
2—3 Praça Onze, J. Santos	52	S. d'Amore	Tinindo. Será das primeiras	4º " Bellatrix — Bacela	1.300 81"3/5	NL
4 Challenge, Não correrá	50	O. M. Fernandes	Não corre	3º " Lord Onix — Palospávos	1.600 103"1/5	NP
3—5 Tuyuty, J. Souza	58	E. Freitas	Vai aparecer com destaque	13º " Armendariz — Montehostil	1.400 90"3/5	AM
6 Peralvilho, C. R. Carvalho	56	T. Garcia	Ainda não dá. Vai para a fila	Uº " Armendariz — Montehostil	1.400 90"3/5	AM
4—7 Glenmore, F. Conceição	50	G. Feijó	Largando junto pode até ganhar	11º " Armendariz — Montehostil	1.400 90"3/5	AM
8 Intrometido, R. Penido	58	A. Araujo	Volta firme e bonito. Boa pule	4º " Estrilo — Bom de Bico	1.400 89"3/5	IB
9 Pristina, D. Neto	52	J. L. Pedrosa	Nesta turma não gostamos	Uº " Martok — La Violetera	1.300 77"4/5	GM

Nossa indicação — FINELY | **Adversária — PRAÇA ONZE** | **Bom azar — GLENMORE**

5.º PÁREO — 2.000 METROS — CR$ 156.000,00 — ÀS 22,20 HORAS — RECORDE: 126"4/5, ARARIGBÓIA

Animais — Jóqueis — Pêso		Treinadores	Possibilidades	Performances	Tempo	
1—1 Zêo, J. Negrello	58	J. S. Silva	Tudo para repetir	1º de Silicon — Van Chang	1.600 105"	AM
2 Valparaiso, Não correrá	56	J. Craveiro	Não corre	2º " Risón — Ilustre	1.200 76"1/5	IL
2—3 Silicon, A. Ricardo	56	R. Tripodi	Pela última é sério adversário	2º " Zêo — Van Chang	1.600 105"	AM
4 Town Ship, N. S. Pereira	54	G. D. Silva	Ainda não mostrou o que sabe	11º " Leonardo — Zazo	1.300 84"1/5	IP
5 Intruja, J. Silva	56	W. Freitas	Fraquinha na areia	Uº " Miltônia — Fauvette	1.300 84"1/5	AP
3—6 Van Chang, C. A. Souza	58	P. Campos	Bom seu reaparecimento	3º " Zêo — Silicon	1.600 105"	AM
7 Tarso, A. Reis	58	M. Mendes	Vai à reabilitação. Melhorou	6º " Zêo — Silicon	1.600 105"	AM
8 Mercurio, A. Ramos	58	C. Pereira	Entrando em carreira aos poucos	6º " Kim Kim — Alight	1.200 78"2/5	NL
4—9 El Don, J. Souza	58	T. Garcia	Ainda não dá. Podem riscar	5º " Zêo — Silicon	1.600 105"	AM
10 Acelerador, N. Severino	56	A. Corrêa	Vai aparecer no final	4º " Satanaz — Risón	1.300 843/5	NU
11 Lorett, L. Santos	52	O. Pinto	Agora ficou mais forte. Vale no placê	1º " Pin Up — Palomita	1.300 85"4/5	NL

Nossa indicação — ZÊO | **Adversário — SILICON** | **Bom azar — VAN CHANG**

6.º PÁREO — 1.200 METROS — CR$ 180.000,00 — ÀS 22,50 H — RECORDE: 73"1/5, L'AMIRAL E ZUZUCA — (BETTING)

Animais — Jóqueis — Pêso		Treinadores	Possibilidades	Performances	Tempo	
1—1 Bluejeans, M. Silva	56	J. Carrapito	Na distância será dos primeiros	3º de Hamlet — Huffy	1.000 64"3/5	NP
2 Gasparino, J. A. Silva	56	J. W. Viana	Todo baleado, Não gostamos	8º " Plátamo — Rapto	1.500 96"	AL
3 Sizudo, Não correrá	56	A. Araujo	Não corre	6º " Saint Tropez — Buriti	1.400 90"	AP
4 Ousado, A. M. Caminha	55	E. Caminha	Na leve vai à reabilitação	Uº " Brigão — Guetary	1.200 72"2/5	GL
2—5 Rapto, J. Negrello	56	M. Gil	Corre pouco. Não acreditamos	7º " Scoubydou — Bedel	1.500 96"1/5	AP
6 Royal Hawaian, H. Cunha	56	W. Costa	Na leve vai à reabilitação	5º " Vasari — Guetary	1.300 79"	GM
7 Cochicho, C. Morgado	56	C. Morgado	Pode aparecer no placê	9º " Beyfriend — Rapto	1.000 62"4/5	AM
8 Colo-Colo, J. Barros	56	Ar. Rosa	Carreira mais difícil. Há fé	1º " Alcacerquibir — Rayon	1.300 85"1/5	AM
3—9 Ocejanio, A. Ricardo	56	G. D. Silva	Não valeu a última. Levado agora	5º " Scoubydou — Bedel	1.500 96"1/5	AP
" Cambará, D. Moreira	56	E. Leitão	Boa ajuda. Volta bem	Uº " Hamlet — Huffy	1.000 64"3/5	NP
10 Hedon, A. Azevedo	52	L. Ferreira	Na sua turma é agora bom azar	Uº " Atramo — Baronet	2.000 122"2/5	GM
11 Rotary, J. Silva	56	B. Coutinho	Pode figurar com destaque	5º " Guetary — Caiman	1.300 79"3/5	GM
4-12 Mehemet Ali, O. Machado	56	C. Tourinho	Não vem confirmando o que sabe	4º " Hamlet — Huffy	1.000 64"3/5	NP
13 Bis, A. Santos	56	R. A. Barbosa	Dizem que vai à reabilitação	6º " Scoubydou — Bedel	1.500 96"1/5	AP
14 Gênio, P. Lobre	56	F. Abreu	Melhorou após reaparecimento. Olho	Uº " Bárbaro — Rapto	1.000 62"1/5	AL
15 Pensador, Não correrá	56	M. Souza	Não corre	1º " Sabotage — Bilhar	1.000 60"	IL

Nossa indicação — OCEJANIO | **Adversário — BLUEJEANS** | **Bom azar — RAPTO**

7.º PÁREO — 1.500 METROS — CR$ 110.000,00 — ÀS 23,20 HORAS — RECORDE: 91"4/5, TIRAFOGO — (BETTING)

Animais — Jóqueis — Pêso		Treinadores	Possibilidades	Performances	Tempo	
1—1 Orenoco, J. Marchant	56	O. Lopes	Uma das fôrças. Anda firme	2º de Canzoniere — Lajão	1.600 104"	NP
2 Olibrius, J. Santos	54	H. Souza	Sempre falado sem corresponder	3º " Orenoco — Xogum	1.600 103"2/5	NL
2—3 Canzoniere, A. Santos	56	M. Sales	Pode repetir. Anda "voando"	1º " Orenoco — Lajão	1.600 104"	NP
4 Lajão, D. Neto	58	F. Abreu	Agora em carreira mais fraca. Chance	3º " Canzoniere — Orenoco	1.600 104"	NP
3—5 Los Andes, L. Acuna	54	A. Araujo	Pode pretender placê	2º " Agio — Kubelik	1.400 84"	GU
" My Fair Lady, L. Santos	50	A. Araujo	Correndo menos agora	4º " Orenoco — Xogum	1.600 103"2/5	NL
6 Xogum, O. Machado	56	N. Pires	Baleado. Talvez no placê	4º " Draft — Lajão	1.400 90"	IL
4—7 Ubaibá, M. Silva	52	E. Freitas	Estréia com alguma chance	5º " Levilon — Voador (SP)	1.600 102"3/5	AP
8 Old Nick, R. Penido	54	O. Pinto	Anda bonito. E' azar tentador	5º " Leloir — Xogum	1.400 89"4/5	IP
9 Ranai, A. Ricardo	54	G. Feijó	Vai melhorar. Pule alta	5º " Canzoniere — Orenoco	1.600 104"	NP

Nossa indicação — CANZONIERE | **Adversário — ORENOCO** | **Bom azar — LAJÃO**

8.º PÁREO — 1.500 METROS — CR$ 130.000,00 — ÀS 23,50 HORAS — RECORDE: 91"4/5, TIRAFOGO — (BETTING)

Animais — Jóqueis — Pêso		Treinadores	Possibilidades	Performances	Tempo	
1—1 Le Garçon, W. Andrade	56	R. Silva	Otima a última. Confirmando é perigoso	2º de Ambar — Xexeu	1.300 84"	NL
2 Boa Pinta, N. S. Pereira	56	M. M. Jesus	Nada fêz até agora de aproveitável	7º " Ambar — Le Garçon	1.300 84"	NL
3 Al Mansur, J. Souza	54	C. Morgado	Matungão. Só como surprêsa	Uº " Doidinho — Cygnus	1.300 84"3/5	NP
2—4 Xexéu, E. Faria	56	S. d'Amore	Prometendo sempre. Bom placê	3º " Ambar — Le Garçon	1.300 84"	NL
5 Londoner, J. Negrello	56	R. Costa	Malucão e correndo pouco	7º " B. Le Duc — Hontem	1.200 78"1/5	NP
6 Wyoming, A. Ramos	56	S. d'Amore	Anda prometendo. Olho nêle!	9º " B. Le Duc — Hontem	1.200 78"1/5	NP
3—7 B. Herald, O. Machado	54	J. Piotto	Não largou. Saindo hoje é fogo!	8º " Ambar — Le Garçon	1.300 84"	NL
8 Lingote, A. G. Silva	56	J. S. Silva	Talvez no placê	9º " Zêo — Silicon	1.600 105"	AM
9 Bob's, P. Fontoura	56	J. Venancio	Corre pouco. Risquem	8º " B. Le Duc — Hontem	1.200 78"1/5	NP
10 Pin-Up, A. Santos	54	J. Coutinho	Carreira mais difícil. Azar	4º " Ambar — Le Garçon	1.300 84"	NL
4-11 Hontem, J. Tinoco	56	A. J. Souza	Não valeu a última. Cuidado hoje!	13º " B. Le Duc — Hontem	1.200 78"1/5	NP
" Labatout, J. Santos	54	F. Teixeira	Todo baleado. Podem riscar	11º " Ambar — Le Garçon	1.300 84"	NL
12 Precious, A. M. Caminha	54	J. Carrapito	Vai custar a ganhar outra	1º " Máximo — Clarito	1.600 106"3/5	IL

Nossa indicação — B. HERALD | **Adversário — LE GARÇON** | **Bom azar — HONTEM**

Flu e Juventus atuam hoje nas Laranjeiras

Hoje à noite, nas Laranjeiras, o Fluminense enfrenta em partida amistosa o quadro do Juventus de São Paulo, que é dirigido pelo ex-técnico tricolor Sílvio Pirilo, e traz como atrações Jair Francisco e Paulo que também já atuaram no tricolor, além de Luizinho e Joaquinzinho que fizeram grande sucesso no Corintians.

Zezé Moreira não poderá contar com o atacante Rodrigo que foi obrigado a arrancar 12 dentes e sendo assim, o quadro atuará com a seguinte constituição: Márcio, Oldair, Pinheiro, Wilson e Roberto — Edil e Válter — Calazans, Mascote, Quarenta e Escurinho, sendo que no decorrer da partida deverão entrar Nilton, Valdir e Hilton.

DESMENTIDO

O Departamento Técnico do Fluminense está desmentindo notícias de que o tricolor iria tentar a contratação de um grande médio apoiador, uma vez que possui Edmilson, Edil e agora Oldeir, que parece ter adquirido a sua melhor forma e vem impressionando tanto como lateral direito como quando é lançado como apoiador.

Por não estar passando bem o seu pai, viajou para Santos o eficiente Contador e chefe do Departamento Técnico do Fluminense, José Feneriche, que voltará as atividades assim que o seu pai melhorar.

Médicos dirão amanhã se Feola pode viajar

SÃO PAULO — A fim de dar a palavra final sôbre as condições orgânicas e físicas de Feola para que êle possa ou não viajar para o Chile, domingo, para juntar-se à delegação brasileira à "Copa do Mundo", os seus médicos assistentes vão examiná-lo amanhã, pela manhã, no Sanatório Santa Catarina, havendo preocupações por parte dos médicos sôbre o seu estado na travessia dos Andes, embora tenha emagrecido 15 quilos em 25 dias de tratamento.

Feola, por seu turno, falando à reportagem, frisou que se sente bem e está disposto a embarcar mesmo no domingo rumo ao Chile, salientando que de acôrdo com a palavra de seus médicos, seu mal não é o coração mas sim os rins. (SP-DC).

Jogos mais cedo na 'Copa'

SANTIAGO, Chile — A partir das quartas de final os jogos pela Copa do Mundo, serão antecipados de meia hora, pois serão iniciados às 14,30 horas e não às 15 horas conforme estava programado, foi o que deliberou a Comissão Organizadora do VII Campeonato Mundial de Futebol, tendo sido, também, adiada a sessão plenária que seria realizada amanhã (hoje) para o dia 8, que é o dia seguinte ao último jôgo pelas oitavas de final.

Em caso de empate, resolveu ainda a Comissão, da partida final na Copa do Mundo, que deverá ocorrer no dia 17, o desempate deverá ser efetuada no dia 21 de junho. Face às várias discussões sôbre a bola a ser utilizada na Copa, discussões essas que surgiram aqui entre sul-americanos e europeus, a Comissão deliberou ratificar que a bola aprovada e será utilizada é a "crack", de fabricação chilena. (UPI-DC).

No Salão de Honra da Universidade do Chile, foi instalado, ontem, o XIV Congresso Internacional de Medicina do Esporte, que se realiza simultâneamente com a "Copa do Mundo", tendo o ministro da Saúde do Chile, sr. Benjamim Cid, aberto a sessão inaugural que constou da apresentação de credenciais e dos habituais discursos.

O Congresso é organizado pela Sociedade Chilena de Medicina do Esporte e, embora o Congresso e a "Copa do Mundo" sejam coisas distintas, os médicos discutirão temas relacionados com o futebol (UPI-DC).

MEXICANOS EM SANTIAGO

Os mexicanos chegaram finalmente a Santiago do Chile, levando como credencial a derrota que impuseram ao selecionado do País de Gales por 2 a 1, na última têrça-feira em México City.

Segundo as informações dadas a jornalistas antes de deixarem o México, o selecionador azteca estaria disposto a lançar contra o Brasil um quadro de reservas deixando os titulares para os jogos contra Espanha e Tcheoslovaquia, aos quais têm esperança de vencer.

Notas de basquete

1 — Vasco da Gama e Mackenzie decidirão, num jôgo desempate, a vaga da Zona Norte para a série final do certame carioca. O encontro terá lugar amanhã, às 21 horas, no ginásio do Clube Municipal.

2 — Continuam ativos os técnicos Brito Cunha e Júlio Fagei, no preparo dos jogadores convocados pela direção técnica da CBB para a formação do selecionado que irá a Pôrto Rico. Treinos diários no Rio e em São Paulo.

3 — **Sob a presidência de Ivan Raposo, reuniu-se ontem a diretoria da CBB. Apreciados e tratados vários assuntos referentes ao basquetebol brasileiro.**

4 — Exibe-se o quinteto principal do Botafogo em Belo Horizonte, no ginásio do Minas Tênis Clube. Viagem por via férrea, com o diretor Nei Cidade Palmeiro na chefia da delegação. Regresso previsto para domingo.

5 — **A próxima temporada dos globetrotters no Maracanãzinho apresentará uma novidade: no programa constarão dois jogos, sendo um destinado à comicidade com os destacados negros enfrentando um quadro carioca preparado para o que der e vier, e a outra peleja terá características de um verdadeiro jôgo com o Flamengo e o Fluminense enfrentando o quadro norte-americano de San Francisco.**

MAURICIO

Fla hoje contra o Odessa

O Flamengo joga hoje a sua segunda partida na União Soviética, preliando na cidade de Odessa, contra a representação local. Derrotado na sua primeira apresentação no Estádio Lenine, os rubronegros tentarão reabilitar-se e, segundo notícias chegadas de Moscou, a turma da Gávea aguarda confiante o compromisso de logo mais, na expectativa de produzir boa performance e marcar um expressivo triunfo.

De acôrdo com informação do técnico Flávio Costa, o conjunto carioca formará hoje com Ari; Joubert, Jordan, Luís Carlos e Jadir; Carlinhos e C. Alberto; Joel, Dida, Henrique e Miranda. O próximo jôgo do Flamengo será na cidade de Leningrado, na segunda-feira, contra o Zenith. Despedindo-se da URSS, o Fla jogará no dia 1º de junho, em Moscou, contra o famoso conjunto do Dínamo.

MODIFICADO O PROGRAMA DE TREINOS: SELEÇÃO JOGA HOJE

Botafogo devolve jogador rebelde

Domingos, jovem centroavante recentemente contratado ao Canto do Rio pelo Botafogo, foi desligado da delegação alvinegra que excursiona ao Norte-Nordeste brasileiro e já está de regresso ao Rio de Janeiro. O craque foi desligado porque se portou de forma indisciplinada durante a excursão.

O Botafogo, segundo palavras do seu supervisor Adolfo Shermam, caso o Brasil venha a se sagrar bi-campeão mundial de futebol, poucos dias depois da chegada dos brasileiros enfrentará o quadro do Santos no Maracanã, sendo que os dirigentes do clube já concordaram a êste respeito, uma vez que êsses dois clubes dão maior número de jogadores a seleção e numa situação dessa qualquer dêles arrastará grande público ao Maracanã.

EUROPA

O alvi-negro de General Severiano ainda não desistiu de excursionar a Europa, podendo logo após os jogos do Norte do Brasil embarcar, atuando em diversos pontos da Europa, que o supervisor Adolfo Schermam visitou há meses e conseguiu os jogos, inclusive a Itália.

PROVIDÊNCIA

Já prevendo qualquer arremetida sôbre os seus jogadores como inclusive aconteceu no Brasil, quando o Santos pretendeu a contratação de três de seus craques, o Botafogo fêz questão de anunciar que não venderá jogadores a nenhum clube e por nenhum preço, e pelo contrário, está comprando.

CETALE

Um emissário da Esportiva de Guaratinguetá encontra-se no Rio tentando a contratação de Cetale, zagueiro aspirante do Botafogo, por quem pagaria a importância de Cr$ 500 mil.

PALMEIRAS NO TORNEIO DE PARIS

O Palmeiras deverá fazer parte do Torneio de Paris a realizar-se nos dias 26 e 28 de junho vindouro, juntamente com o Santos F. C., bicampeão do certame.

Caso seja efetivada tal hipótese, necessàriamente, a atuação dos aludidos clubes no campeonato paulista teria que ser interrompida. (SP-DC).

Oportunidade

Pepe, ponteiro titular continua contundido. Zagalo (foto) entra, outra vez pela esquerda

Treino será contra o Wanders às 15 h

Voltou a Comissão Técnica a afixar um nôvo boletim, contendo a programação oficial do selecionado brasileiro até a partida do dia 6 de junho contra a Espanha, última que o Brasil disputará pelas oitavas de final.

Foi mantido o match-treino contra o Everton, domingo, assim como um treino de conjunto contra o Wander hoje, à tarde, às 15 horas, no Clube Naval, contrariando informações de que o treino de hoje seria um leve conjunto entre brasileiros.

ROTEIRO DEFINITIVO

A programação agora é a seguinte: dia 24, hoje, treino de conjunto contra o Wanders; 25, massagens pela manhã e recreação à tarde; dia 26, treino com bola às 15 horas; 27, treino de conjunto contra o Everton da primeira divisão chilena no estádio Las Salinas, às 15 horas; dias 28 e 29, treino tático e técnico às 15 horas; dia 30, estréia na Copa do Mundo contra o México, no estádio Sausalito; dia 31, treino para os craques que não participarem da partida contra o México; dia 1.º de junho, treino tático e técnico; dia 2, jôgo contra a Tchecoslováquia; dia 3, dencanso; dia 4, treino com bola, dia 5, treino tático e por fim no dia 6, terceiro e último compromisso nas oitavas de final contra a Espanha.

PROBLEMAS

Castilho, Gilmar, Vavá e Nilton Santos são os maiores problemas da seleção brasileira no momento, sendo que Castilho, Gilmar e Nilton Santos foram submetidos à banhos de luz nas regiões afetadas: Castilho na coxa esquerda e Gilmar no joelho esquerdo, sendo que Nilton Santos, com distensão é o que mais preocupa e dificìlmente poderá atuar na partida de estréia contra o México. Gilmar e Castilho no entanto já poderão atuar no treino de hoje contra o Wanders.

PEPE

O ponteiro esquerdo também preocupa, já que ao tentar um arremate mais forte num treino de terça-feira, voltou a sentir o joelho, e, mesmo capengando, tentou prosseguir no treinamento não o conseguindo. Vavá poderá, no entanto, participar da prática de hoje, enquanto Coutinho não está podendo forçar, porque sente a contusão e Aimoré não deverá contar com o craque imediatamente.

OPINIÃO

O dr. Hilton Gosling, médico do selecionado brasileiro afirmou que os jogadores Coutinho e Pepe estão clìnicamente recuperados, faltando apenas melhores condições físicas, o que conseguirão através de um treinamento especial.

QUADRO

Embora ainda não esteja confirmado o time que iniciará o treino de hoje contra o Wanders deverá ser o seguinte: Castilho, Jair Marinho, Mauro, Zózimo e Altair — Zequinha e Didi — Garrincha, Vavá, Pelé e Zagalo.

AIMORÉ SERÁ JULGADO PELO S. PAULO

SÃO PAULO — "Não há pressa nem vejo razões para isso, pois o "caso" Aimoré com o nosso clube, o São Paulo. Nós nos reunimos mas não esudamos a situação. Vamos esperar a sua volta do Chile, para tratar do assunto", disse à reportagem, o sr. Manoel Raimundo. Pais de Almeida, diretor profissional do São Paulo.

Quando Aimoré voltar — acrescentou ainda o dirigente sampaulino — iremos conversar com êle e então a Diretoria do clube se reunirá para estudar a situação. Não há pressa. Sabemos o que estamos fazendo. (SP-DC)

Di Stefano acusa: todos os jogadores atuam 'dopados'

SANTIAGO, CHILE — Dizendo que todos os jogadores de futebol do mundo são dopados, tais como se fazem com os cavalos e usando mesmo a expressão "quem não se dopa", o jogador argentino-espanhol Di Stefano refutou a acusação do delegado do Uruguai, sr. Luís Trócoli, que fêz sérias revelações frisando que vai propor exames médicos aos jogadores participantes da Copa do Mundo, após cada jôgo, acusação que atinge mais de perto os europeus.

O vespertino "Las Noticias de Ultima Hora" desta cidade, abriu manchete em tinta vermelha sôbre a declaração de Di Stefano, sendo que repórteres de todos os jornais procuraram o jogador em Vina del Mar, porém a polícia que mantém severa vigilância no Hotel Miramar, por ordem da delegação espanhola, não permitiu que o jogador fôsse entrevistado outra vez

"DOPPING" E' GERAL

Sôbre o assunto Li Stefano disse mais: "todos os jogadores do mundo, todos sem exceção, se "pichicatean" (expressão que significa "dopar-se"). Fazem o mesmo que os cavalos e é bom que isto se saiba para que se acabe de uma vez com o falso amadorismo nas Olimpíadas e em outras competições". Essas palavras foram proferidas por Di Stefano, no Hotel Miramar, quando descia as escadas rumo ao restaurante do hotel-concentração dos espanhóis.

URUGUAI ACUSA

Luís Trócoli, delegado da delegação uruguaia à "Copa do Mundo", que se acha nesta cidade, afirmou que vai fazer essa proposição ao Congresso da FIFA, pois tem argumentos que consubstanciam essa acusação, e vai exigir que após cada jôgo sejam examinados por uma junta médica, todos os jogadores. (UPI-DC).

Técnico espanhol é contra os "oriundi"

Com 18 jogadores, técnico, massagista e dirigentes, passou em trânsito pelo Galeão, na manhã de ontem, rumo a Buenos Aires, a equipe do Atlético de Madri, que vai cumprir 3 jogos na capital argentina — contra o Boca Júnior, River Plate e um combinado dos dois. O diretor d. Valentino Esquerra, que vem chefiando a delegação, adiantou que, depois de Buenos Aires, prosseguirá o Atlético para Santa Fé, Rosário, Uruguai, Peru e na volta, o Brasil.

Ramiro, ex-craque do Santos afirmou que o Real Madri pretende comprá-lo após a Copa do Mundo. O técnico Tinto, ao informar que quatro jogadores de sua equipe estão na seleção espanhola, declarou ser de opinião que os finalistas da Copa deverão ser Inglaterra, Brasil e Espanha — achando que o Brasil "vai ter que lutar muito para garantir o bicampeonato".

CONTRA "ORIUNDI"

Declarou ainda o técnico Tinte que é contrário à inclusão de jogadores estrangeiros nas equipes nacionais, o que essas seleções deveriam seguir o exemplo do Brasil e da Inglaterra.

GRIFFA, O "COBRA"

George Griffa, zagueiro central argentino, falando aos jornalistas, declarou que o Vasco já estêve muito interessado no seu concurso, mas que tudo não passou de conversa, nada ficando resolvido. Por isso, renovou, por mais uma temporada, com o clube espanhol, onde está até agora.

PREFERE O BOTAFOGO

Informou ainda que é grande o seu desejo de jogar por um clube brasileiro, onde quase "todo mundo" sabe jogar o "verdadeiro futebol" como êle o entende. Gostaria de atuar particularmente no Botafogo, time de suas simpatias de há longo tempo. Acha que a seleção espanhola é a melhor de tôda a Europa.

RAMIRO DE FÉRIAS

O único integrante brasileiro do Atlético é Ramiro — ex-craque do Santos —, que deixou a espôsa no Rio e pretende, no retôrno do clube, tirar férias e ficar no Brasil até 7 de agôsto. Renovou, há 3 dias, com o clube, mas não quis dizer em que bases; mas garante que ganha na Espanha o que jamais ganharia num clube daqui.

Informou Ramiro que dirigentes do Real virão ao Brasil para levar Pelé — oferecendo grande soma pelo seu passe.

Defesa firme

Aimoré manteve a mesma defesa que se houve bem contra os galeses. Apenas Nilton Santos cede seu lugar a Altair, por contusão. Os dois da foto, Djalma Santos e Mauro atuarão

Casal m eférias

Ramiro e espôse no Aeroporto do Galeão. Ela ficou. Êle seguiu para Buenos Aires. Na volta fica de férias até 7 de agôsto

Teatros e Boites
Programa para sua Noite

Teatro MESBLA STUDIO A

apresenta ANDRÉ VILLON
na 1.ª comédia de Tennessee Williams
"PERÍODO DE AJUSTAMENTO
com: Alvaro Aguiar, Sônia Müller, Ribeiro Fortes, Cecy Medina, Yara Jati e
LOURDES MAYER
Cenários de Benet Domingo — Dir. Victor Berbara
Estréia amanhã, às 21 horas — Bilhetes à venda — Tel.: 42-4880

TEATRO NACIONAL DE COMÉDIAS
em CAMPO GRANDE
2 ÚNICOS ESPETÁCULOS
"BÔCA DE OURO"
SABADO, 26, ÀS 21 HORAS
DOMINGO, 27, ÀS 20 HORAS
PREÇOS POPULARES — Cr$ 80,00
TEATRO ARTUR AZEVEDO
RUA VITOR ALVES, 454

TEATRO NACIONAL DE COMÉDIA
1.ª QUINZENA DE JUNHO
O PAGADOR DE PROMESSAS
DE DIAS GOMES
Direção de JOSÉ MEDEIROS
Cenários e Figurinos de ANÍSIO MEDEIROS

OK apresenta Nova Revista
'Mulheres, Música e Fantasia'
STRIP-TEASE — TRAVESTI e ATRAÇÕES
3 SHOWS: AS 0,30 — 1,30 E 3 HORAS
SEM CONSUMAÇÃO — AV. ATLÂNTICA, 1424 - LIDO — TEL. 37-6319

"RESTAURANTE A CALABRESA"
Sob a direção de FRANCISCO NOCETO. — Especialidade em comidas italianas e nacionais. — Aguarda sua visita e de sua exma. família. — AVENIDA MEM DE SÁ, 19 — primeiro andar — Lapa.

JOHNNI ALF
e
TAMBA TRIO
LUÍS EÇA (piano-arranjo)
BEBETO (contra-baixo e flauta)
HÉLCIO (bateria-tamba)
Produção: Hélcio Milito
Bottles Bar
RUA DUVIVIER, 37-J — TEL.: 57-1065

O CANGACEIRO
HOJE E TÔDAS AS NOITES
HELENA DE LIMA
DAS 6 DA TARDE ÀS 3 DA MANHÃ
R. FERNANDO MENDES, 25 — COPACABANA

little club bar
Apresentando a melhor música para ouvir e dançar com solovoz espetacular de
Joe Hamond
CONJUNTO DE ZÉ MARIA
LÍVIO ROMANO
Serviço de Restaurante
Rua Duvivier, 37-L — Telefone: 57-6984

PLAZA HI-FI SOCIETY
AVENIDA PRADO JUNIOR, 258
Direção Geral de MAURICIO LANTHOS
APRESENTA HOJE
"NOITE PORTENHA" com: ANGLLITO MELO
SEM COUVERT — SEM CONSUMAÇÃO
Aberto a partir das 15 até às 5 horas da manhã.
Reservas de mesas pelo telefone: 57-1870
DOMINGO: CLUBE DE TV E TURFE

Bárbaro!
7 MULHERES NO INFERNO
PATRICIA OWENS
DENISE DARCEL
CESAR ROMERO
MARGIA DEAN
JOHN KERR
20th CENTURY-FOX
CinemaScope
HOJE PALÁCIO ROXY AMÉRICA IMPERATOR
ICARAÍ ALAMEDA
ATUALIDADES ATLANTIDA
REVISÃO AGRARIA EM SÃO PAULO

METRO PASSEIO METRO COPACABANA METRO TIJUCA
2ª SEMANA!
HOJE 1.30-3.40-5.50-8-10.10
METRO GOLDWYN MAYER reapresenta
Um POEMA DE AMOR E RENÚNCIA!
Rapsódia
ELIZABETH TAYLOR
em Technicolor
VITTORIO GASSMAN JOHN ERICSON LOUIS CALHERN
CENSURA LIVRE

Greve pode parar amanhã tráfego entre Rio-Niterói

Diario Carioca

RIO DE JANEIRO, QUINTA-FEIRA, 24 DE MAIO DE 1962

Os tripulantes das lanchas e barcas que fazem o tráfego Rio-Niterói reunir-se-ão amanhã, à noite, na sede do Sindicato dos Condutores de Veículos Rodoviários, na capital fluminense, a fim de decidir se devem ou não deflagrar greve em protesto por ainda não terem recebido as diferenças salariais que lhes são devidas desde dezembro do ano passado.

O presidente da Comissão de Marinha Mercante, porém, informa que já manteve entendimentos com o Ministério da Fazenda, a fim de obter a liberação da verba necessária ao pagamento das diferenças salariais devidas aos motoristas, foguistas, marinheiros e mestres de arrais que tripulam as lanchas e barcas do ex-Grupo Carreteiro.

PREPARADOS

Salientam os líderes marítimos que os tripulantes daquelas lanchas e barcas já estão preparados para deflagrar a greve, tão logo se verifique que as autoridades não efetuarão os pagamentos imediatamente.

Segundo os líderes da classe, é possível que já na assembléia de amanhã seja decidida a deflagração imediata da greve.

Contra câncer

O sr. Antônio Prudente, diretor do Serviço Nacional do Câncer quando explicava ontem, na Associação Brasileira de Imprensa, as bases da campanha de "Ofensiva Contra o Câncer"

MOTORISTAS GANHAM CARROS NO MUSEU

Vinte e três motoristas profissionais receberão às 17 horas de hoje, em solenidade programada para o Museu de Arte Moderna, os primeiros "Aero-Willys", financiados pela Caixa Econômica através do plano do "carro próprio". A diretoria do Sindicato dos Motoristas Autônomos comparecerá ao ato comemorativo, liderada por seu presidente, sr. Jaime Wallace. O valor aproximado dos carros é de Cr$ 1 milhão e 300 mil.

Atendente vai fazer "Festa"

Para comemorar a conquista do nível 13 os barnabés-atendentes da Guanabara vão realizar a "Festa da Vitória", através do Departamento Social dos Atendentes da União dos Servidores. A data da comemoração ainda não está marcada, e as adesões devem ser rubricadas pelo Departamento.

Hoje, na sede da USEG, o Departamento vai fazer uma reunião com os profissionais para tratar da transformação da carreira de atendentes em "enfermeiros práticos" e sôbre a projetada adoção do regime de horas de trabalho.

Os gândulas e estagiários lotados em órgãos ainda sem representante no "movimento pró-contratação" poderão obter o memorial em que é solicitada a medida, no sede da USEG. Ainda nesta semana o Legislativo deverá votar o crédito necessário à contratação dêsses trabalhadores.

ENQUADRAMENTO

Segundo os dirigentes do funcionalismo estadual o Tribunal de Contas ao negar o registro de crédito extraordinário para pagamento de atrazados do enquadramento, condenou milhares de servidores a receber seus ordenados atrazados em apólices.

A diretoria está "estranhando" essa atitude, bem como a não publicação dos decretos do governador sôbre a readaptação e enquadramento no Diário Oficial da Guanabara. Os decretos estão aguardando publicação e segundo a entidade só deverão sair em junho, com flagrante prejuízo para os barnabés.

Iniciada a 'Ofensiva Contra Câncer 1962'

Mostrando que o govêrno Federal deve amparar de maneira racional as instituições de combate ao câncer já existentes antes de preocupar-se com a construção de novos estabelecimentos, o sr. Antônio Prudente, diretor do Serviço Nacional do Câncer, divulgou ontem as bases da campanha de "Ofensiva Contra o Câncer" de 1962 que será lançada amanhã em solenidade dirigida pelo presidente João Goulart.

Dos 1.695 leitos para cancerosos existentes nos hospitais especializados do país apenas 283 estão sob responsabilidade direta do govêrno, pois pertencem ao Serviço Nacional do Câncer. Os demais são propriedade de instituições particulares que, devido ao grande aumento do custo-de-vida provocado pela inflação, não podem mais manter, sem ajuda os seus serviços.

PROBLEMA

"— E' um verdadeiro problema a situação dos cancerosos no Brasil, pois em diversos Estados os doentes morrem sem nenhum tratamento adequado por falta de leitos nos hospitais" — declarou o sr. Antônio Prudente. — "Muitas instituições particulares — continuou — que fazem o tratamento de cancerosos foram obrigadas, devido ao aumento do custo-de-vida, a reduzirem o número de leitos disponíveis, obrigando o doente a permanecer vários meses à espera de hospitalização que, feita tardiamente, de nada adiantará".

— "Apesar de tudo isto, a falta de recursos não diminui a intensidade dos esforços daqueles que lutam contra o câncer. A "Ofensiva Contra o Câncer" iniciada em 1946, tem apresentado resultados satisfatórios. Tomando por exemplo o Estado de São Paulo, onde a campanha atingiu o máximo em perfeição, podemos observar o seguinte: Em 1948, 54 por cento dos casos de câncer diagnosticados estavam em tal adiantamento que não mais podiam ser curados, enquanto que em 1960 apenas 4 por cento dos casos não eram passíveis de tratamento".

— "Os índices de mortalidade pelo câncer variam nas diferentes regiões do país, atingindo, entretanto, nos maiores centros urbanos níveis comparáveis aos dos países considerados desenvolvidos. Enquanto cidades como o Rio de Janeiro, São Paulo, Pôrto Alegre, Recife e Curitiba apresentam índices de mortalidade superiores a 100 por cada 100 mil habitantes, o interior oferece índices de 50 a 60 por 100 mil. Esta discordância é explicável pelas falhas nos atestados de óbito, pela dificuldade em estabelecer os diagnósticos, pela menor média de vida e pela procura dos grandes centros, onde são encontradas maiores facilidades de tratamento, por parte do homem do interior".

— "Para dotar o país de profissionais competentes e aparelhá-lo eficientemente seriam necessárias inversões de tal vulto, que ultrapassam muito as possibilidades do Ministério da Saúde. Cabe, entretanto, ao Serviço Nacional do Câncer, coordenar e incentivar a luta contra o câncer de tal forma que se possa aproveitar ao máximo a colaboração dos vários setôres de atividades, sejam oficiais ou privadas. O financiamento dêsse enorme programa deverá ser condjuvado pelos govêrnos dos Estados e dos Municípios pelas Autarquias e órgãos de economia mixta e pela comunidade."

GRATIFICAÇÕES NOS IAPs JÁ TÊM UM LIMITE

Com o objetivo de uniformizar a concessão, pelas autarquias, das gratificações de representação, devidas aos funcionários lotados nos Conselhos Fiscais e Administrativos, o DNPS, aprovando ontem proposição do sr. Dante Pelacani, determinou que seja observado o limite de um têrço do vencimento-base do cargo efetivo, para a percepção da vantagem.

Os funcionários que servem nos órgãos colegiados foram assim excluídos de recente deliberação do DNPS, que sustou o pagamento de gratificações nas instituições de previdência.

'Veranico" mata saudades

Banhistas cariocas, aproveitando o "veranico de maio" que, mesmo atrasado, conseguiu elevar os termômetros à 35 graus

Veranico vestiu as praias de biquinis

Os cariocas, enchendo as praias da Zona Sul, estão aproveitando diàriamente as delícias proporcionadas pelo "veranico de maio" que êste ano, apesar de ter vindo tarde, já conseguiu elevar os termômetros do Serviço de Meteorologia à 35 graus.

Mas, para o descontentamento dos banhistas o previsor do dia de ontem do ST informou que o calor de maio êste ano não ultrapassará 48 horas; uma massa fria vinda do Rio Grande do Sul já se encontra em São Paulo, ameaçando o prazer dos cariocas.

E' PASSAGEIRO

Explicando o "veranico", o previsor disse, ser êle um fato comum, registrado na Guanabara durante o mês de maio, que tem como característica a temperatura fria, mas que para não deixar os banhistas tristes sempre reserva uns dias quentes, que embora poucos possibilitam aos cariocas a matar saudades dos meses de verão.

Ontem, nas praias o assunto entre os "biquinis" era a notícia do fim do "veranico", antes de domingo. Uns diziam que tudo não passava de mais um êrro do Serviço de Meteorologia, outros, menos otimistas, já começavam a fazer os cálculos para ver quando poderiam voltar às praias, chegando a conclusão que só poderá acontecer mesmo a partir de setembro. Uma coisa, no entanto, é certa: até depois-de-amanhã tôda a orla marítima estará florida: "biquinis" e pernas não faltarão.

'Pagador' já nasceu campeão': Dias Gomes

O "Pagador de Promessas" ganhou a Palma de Ouro no Festival de Cânnes. Concorrendo com cineastas de renome internacional como Antonioni e Brunel a equipe chefiada por Anselmo Duarte trouxe o primeiro prêmio para o Brasil conquistando desde que foi exibida, a simpatia unânime do júri, dos cineastas estrangeiros e do grande público.

Para Dias Gomes, autor da peça que serviu de roteiro ao filme campeão, a vitória do "Pagador" vem provar que o brasileiro está sofrendo um processo de conscientização dentro dos nossos temas. O nôvo cinema representado por "Pagador", "Cinco Vêzes Favela" do Centro Popular de Cultura, "Barravento" de Glauber Rocha e muitos outros filmes que estão aparecendo, nasceu bem e já conquistou um grande prêmio internacional, podemos fazer sucesso se mostrarmos as nossas coisas de maneira nossa. "Pagador" é um filme todo brasileiro e já nasceu campeão"

VITALIDADE DO NOVO CINEMA

Dias Gomes recebeu a notícia de sua vitória aos berros, em casa, e através de um amigo. Estava almoçando, perdeu a fome e disse que "Pagador" foi realizado em dois meses, filmado na Bahia e "bolado" pra cabeça. Era preciso provar que nós já temos um cinema nosso, sem importações temáticas e estéticas. E "Pagador" provou: foi para Canes, tímido diante de cineastas famosos, representando um trabalho série de uma equipe quase de amadores, e fêz bonito. Trouxe a cobiçada Palma de Ouro.

Cercado de sua espôsa Janete, sua mãe Alice e seus filhos (tem três), e enquanto recebia jornalistas e telefonemas de todo o país, Dias Gomes não se cansava de repetir que "quem ganhou não fui eu. Foi o cinema brasileiro. Era preciso um prêmio dêstes para abrir as portas do mundo aos nossos jovens cineastas que passavam a vida morrendo de fome porque não queriam aderir à fórmula da chanchada. A equipe do "Pagador" veio provar que a verdade brasileira está nas mãos dos cineastas novos, representados pelos diretores do CPC, Glauber Rocha, Roberto Faria e muitos outros.

PARTIR PARA OUTRA

Ainda ofegante pela vitória, dizia que "agora é partir para outra Minha peça "A Invasão" sera filmada por Alex Viane ainda êste ano. Sérgio Ricardo tem um curta-metragem "O Menino da Calça Branca". Glauber Rocha vai lançar seu "Barravento". A "Grande Feira" vem aí. Tudo isto virá provar que temos condições e técnica para fazer cinema de primeira categoria: entramos no páreo para ganhar. E ganharemos".

Grande campeão

Dias Gomes, um dos responsáveis pela vitória do cinema brasileiro no Festival de Cannes, ao lado de sua espôsa, mãe e filha

Pacto promoverá hoje a nova concentração

Marítimos, ferroviários e portuários realizarão, hoje, às 18 horas, nas escadarias da Assembléia Legislativa uma concentração, sob o patrocínio do Pacto Sindical de Unidade e Ação, para manifestarem seus pontos-de-vista com relação à lei de aumento dos vencimentos dos servidores públicos.

Embora satisfeitos com o fato de terem sido beneficiados pela lei, os marítimos, portuários e ferroviários pretendem protestar contra a não aprovação do aumento na base de 50%, conforme suas entidades de classe pleitearam.

AUMENTO GERAL

Como têm um acôrdo de equiparação salarial em que está estabelecido que nenhum funcionário autárquico pode perceber salário superior ou inferior a empregados de emprêsas particulares de navegação marítima, todos os marítimos serão beneficiados pela lei.

Os dirigentes dos sindicatos de trabalhadores marítimos, portuários e ferroviários ainda não decidiram se devem ser realizadas passeatas em direção à Assembléia Legislativa, para evitar novas agressões policiais como as que ocorreram nas últimas manifestações das três classes.

Infração ocasionou apreensão

— "Os 165 coletivos apreendidos nos últimos dois dias pela Superintendência de Transportes, dos quais 56 já foram liberados, foram alvo desta medida devido às diversas infrações de trânsito cometidas por seus motoristas" — declarou ontem ao DIARIO CARIOCA o sr. Francisco Faria Júnior, chefe do serviço de planejamento daquela Superintendêcia.

As principais infrações cometidas pelos motoristas foram excesso de velocidade, avanço de sinal e tráfego em fila tripla, sendo a demora da liberação dos veículos ocasionada pela situação irregular dos motoristas dos diversos coletivos apreendidos, que não possuem as condições profissionais exigidas pela lei.

EXPURGO

A Superintendência de Transportes está fazendo um levantamento de todos os coletivos que ainda não foram submetidos à vistoria exigida pela lei e trafegam em condições insuficientes de segurança. O sr. Francisco Faria afirmou que tais veículos serão apreendidos e levados à vistoria, permanecendo fora do tráfego até que satisfaçam as exigências necessárias ao confôrto dos passageiros.

Em colaboração com o Serviço de Trânsito e a Polícia, a Superintendência de Transportes vai promover o expurgo de todos os elementos não qualificados que trabalham em transportes coletivos por meio de uma campanha permanente contra os maus motoristas, maus trocadores e maus despachantes.

Em defesa da própria classe, a Superintendência de Transportes cassará a licença de todos os elementos indesejáveis, obedecendo a um critério de reincidência, isto é os empregados reincidentes diversas vêzes na mesma falta ficarão definitivamente proibidos de exercerem a sua função.

Com esta campanha que será realizada permanentemente durante todos os dias da semana e em tôdas as localidades do Estado da Guanabara, a Superintendência, numa ação digna de elogios, pretende acabar com os maus profissioneis que, aliás, não são poucos.

Museu de Carmem Miranda

O sr. Sérgio Ferraz, organizador do Museu de Carmem Miranda, que será inaugurado na Travessa do Comércio número 13 no próximo dia 31, ao lado das malas que contém as roupas e jóias da artista

Carmem Miranda terá museu: Cr$ 3 milhões

Três milhões de cruzeiros já foram gastos pelo sr. Sérgio Ferraz, divulgador de nossa música popular, nas instalações do Museu de Carmem Miranda, que está sendo organizado por êle na própria casa onde viveu a grande artista tôda sua infância e mocidade, na Travessa do Comércio número 13.

A inauguração da mostra, que contará com vestidos, balangandans e jóias da artista, será inaugurada no próximo dia 31, às 17 horas, com a participação de antigos amigos de Carmem, além do governador Carlos Lacerda. O sr. Sérgio faz questão de frisar que a exposição não tem nenhum objetivo político ou fins comerciais. As visitas do público serão inteiramente grátis, em horários e dias a serem estabelecidos.

A IDÉIA

O sr. Sérgio Ferraz informou que "a idéia da fundação do Museu nasceu da feliz coincidência da instalação das novas dependências de minha emprêsa, de assuntos folclóricos brasileiros, no prédio que serviu de primeira residência para Carmem Miranda, no Rio, quando ela ainda não tinha nenhuma fama e trabalhava como vendedora numa casa de chapéus, na rua do Ouvidor".

"Além disso — prosseguiu — fui grande amigo de Carmem Miranda, no antigo Cassino da Urca, e esta é uma forma de homenagear a grande cantora brasileira, dando um testemunho de que ela jamais foi esquecida". O nosso empreendimento tem também o apoio do coordenador dos Assuntos Culturais da Guanabara, sr. Simão Leal, e de D. Pasqualina de Almeida Silva, diretora do Museu da Cidade".

AS MALAS

Tôdas as roupas de Carmem Miranda, que segundo um boato teriam sido vendidas, começaram a chegar ao Museu ontem, vindas em várias malas do Departamento de História e Divulgação da Guanabara com a autorização dos parentes da artista.

Hoje. o decorador Paulo Silva já estará organizada os maneguins e as vitrines do Museu. O sr. Sérgio Ferraz pede aos amigos de Carmem Miranda, que possuam algum pertence da artista, que ajudem a homenagem que a ela será feita, cedendo-os à exposição.

Entregues prêmios de reportagem

Foram entregues, ontem, durante o almôço anual de confraternização da imprensa, oferecido pela Esso Brasileira de Petróleo, os prêmios aos autores dos melhores trabalhos jornalísticos de 1961, cujo primeiro lugar coube ao repórter José Gonçalves Fontes, do "Jornal do Brasil", com sua série de artigos sôbre a fraude eleitoral.

Recebeu o referido jornalista, na ocasião, a importância de 250 mil cruzeiros e as passagens de ida e volta a Nova Iorque, pela VARIG. Também receberam prêmios de 80 mil cruzeiros, referente a reportagem fotográfica, o profissional Erno Schneider, do "Jornal do Brasil" e os de equipe, obtidos, respectivamente, pelos jornais "Tribuna da Imprensa" e "O Estado de São Paulo".

IMPRENSA DINAMICA

Saudando os jornalistas vencedores, falou o sr. Paulo de Carvalho Barbosa, vice-presidente daquela emprêsa petrolífera que afirmou crescer "a importância da imprensa brasileira a cada instante, pois hoje ela já compete em dinamismo, valor de informações, técnica e projeção com o que de mais avançado possa existir nesse campo em todo o mundo".

OUTROS VENCEDORES

Os vencedores regionais, jornalistas Miguel Urbano Rodrigues e Antônio Lúcio, do "O Estado do São Paulo", Juarez Bahia, da "Tribuna" (de Santos), Flávio Ferreira e José Inácio, do "Diário da Tarde", (Belo Horizonte) e Roberto Gueudeville, da "Província do Pará" (de Belém), também receberam os prêmios que fizeram jus, no valor de Cr$ 80 mil cruzeiros cada um.

Tolhido

QUATRO dias é tempo de sobra para que as autoridades policiais apurassem, em todos os detalhes, tudo que há em tôrno da bomba-relógio encontrada em uma das dependências da Exposição Comercial Soviética.

Não fêz, até agora, nada de prático no sentido de apontar os fabricantes do petardo, o local em que foi preparado, onde foram conseguidas as "bananas" de dinamite e as espolêtas, como foi seu transporte para a Exposição. Tudo isto conserva-se em mistério e, se não fôsse a atuação de alguns jornais, o povo não teria a menor informação a respeito da triste ocorrência.

Pelo andar da coisa e quase certo que a Polícia nada apurará de positivo, de seguro, o que implica em reconhecer que pessoas de certa importância estão envolvidas no caso e que, por motivos políticos, afetivos ou partidários, não podem aparecer.

Isto de que tudo vai ser apurado, dôa a quem doer, não passa de uma frase. O resultado vai ser idêntico aos dos cinco casos anteriores de ataques terroristas cujos responsáveis até hoje não apareceram.

Porventura foram indicados os culpados pelo lançamento de duas bombas de dinamite na sede da COFAP e do Conselho Coordenador de Abastecimentos, na noite de 9 de janeiro de 1959?

Quem jogou, no dia 2 de novembro, ainda de 1959, uma bomba na tôrre 119 da Light? Quem atacou, com rajadas de metralhadoras, a sede da UNE, na noite de 6 de janeiro de 1961?

Quem fêz explodir duas bombas na sede da Missão Comercial Soviética, no dia 4 de fevereiro do ano corrente? E as cargas de dinamite empregadas contra duas barracas da Feira de Livros, na Cinelândia? Tudo isto continua em mistério como em mistério ficará o quase atentado de sábado último. em São Cristóvão.

Talvez que os Serviços Secretos do Exército e da Aeronáutica e a Polícia Federal cheguem a algum resultado e isto mesmo por seus próprios esforços. O DESP nada descobrirá. Está tolhido, algemado, impossibilitado de agir.

TIMBAÚBA

FECHAMENTO DE BARREIRAS

NITEROI — Respondendo ao fechamento das barreiras para a entrada de gêneros no Estado do Rio, o governador Celso Peçanha ameaçou determinar a proibição da remessa de produtos fluminenses para outros Estados. Nesse sentido, o chefe do Executivo manterá entendimentos com os presidentes da COFAP e da COAP, tentando solucionar a séria crise de abastecimento que ameaça a população fluminense.

CONTRADIÇAO

Aliás, parecem contraditórias com a atitude do sr. Celso Peçanha, certas declarações anteriormente prestadas pelo sr. Nei Fortuna, presidente da COAP, afirmando que já estavam fechadas as barreiras. Pelo que se vê, no entanto, só agora isso está sendo cogitado. Sendo assim, que fêz, até agora, a COAP, em defesa da população?

RONDA CARIOCA

Queimado no berço

Aluísio, uma criança de apenas um mês, filho do casal Josefa-Severino Leandro Vieira, morador no barracão 22 do Bêco da Serragem, na Favela de Ramos, morreu ao dar entrada no Hospital Getúlio Vargas, não resistindo às graves queimaduras que recebeu às primeiras horas da noite de ontem, quando seu bêrço foi envolvido pelas chamas.

Os pais da pequena vítima nada souberam informar sôbre a origem do incêndio, que causou — além da morte da criança — pânico aos moradores locais, pois, propagando-se com facilidade, as chamas ameaçaram destruir aquêle e outros casebres. Autoridades do 21.º Distrito Policial solicitaram perícia do Instituto de Criminalística para determinar as causas.

Acredita-se que o fogo, irrompido no cortinado, tivesse sido provocado por um fogão instalado a menos de 40 centimetrs do bêrço. D. Josefa, que foi detida para esclarecimentos, disse que no momento do acidente estava fora de casa, embora estivesse preparando o jantar.

Quase catástrofe

Não fôsse a pronta intervenção dos bombeiros do Pôsto de Copacabana, terias ido totalmente destruído por um incêndio, ontem, pela manhã, o apartamento 804 do prédio 137 da Rua Constante Ramos. Um ferro de engomar esquecido ligado por uma criança originou as chamas, que, encontrando material de fácil combustão, propagaram-se com rapidez e destruíram parte do mobiliário da moradia, que é de propriedade do sr. Mozart do Amaral. Os soldados do fogo, sob o comando do capitão Hugo Barreto, apagaram as chamas depois de quase uma hora de trabalho. O fato foi comunicado às autoridades do 3.º Distrito Policial.

Homenagem

No próximo dia 2 de Junho, às 13,30 horas, será homenageado com um almôço na Churrascaria Recreio — Rua Marquês de Abrantes — o comissário José Nicanor de Almeida. A homenagem, que será prestada pelos antigos companheiros, se deve à recente ascenção daquele policial à chefia do gabinete do Chefe de Polícia.

Padilha vai embora

O delegado Deraldo Padilha e o inspetor Alberto Soares serão transferidos para o Departamento Federal de Segurança Pública (Brasília), até o final dêste mês. A medida será tomada em face de ter o chefe de Polícia carioca elogiado aquêles seus auxiliares, durante uma entrevista que teve com seu colega do atual Distrito Federal, coronel Carlos Cairolli. Apuramos que o delegado Padilha — policial que se destacou na repressão ao baixo espiritismo e "play-boys" da Zona Sul — será responsável pelo combate ao contrabando em todo o Norte do país.

Esfequeado por anônimo

Ao sair ontem de um bar na rua Marquês de Abrantes, o engenheiro Adolfo Hild, (casado, 30 anos, alemão), residente em Goiânia e hospedado no Rio, na Rua Senador Vergueiro, 138, apt. 1004, foi esfaqueado por um desconhecido. O agressor acompanhado de uma mulher, protestara por ter o engenheiro mexido com a sua companheira, e, após pequena troca de palavras, sacou de uma faca desferindo-lhe um golpe no abdome. A delegacia do 5.º D.P. registrou a ocorrência, sendo a vítima internada em estado grave no Hospital Souza Aguiar.

Fuga frustada

Roberto Melquiades de Sousa (solteiro, 22 anos, residente à Rua Rodrigues dos Santos, 126) após ser detido ontem, para averiguações, na zona do baixo meretrício, tentou fugir, de forma espetacular, da Delegacia de Vigilância, atirando-se contra uma porta de vidro e conseguindo alcançar a Av. Presidente Vargas, onde foi prêso pelo P.V. 1.456, alí de serviço. Com vários ferimentos, causado pelos estilhaços do vidro, Roberto foi levado ao Hospital Sousa Aguiar, onde, depois de medicado, foi recambiado àquela especializada.

PM baleado

José Gabriel de Oliveira, soldado da Polícia Militar (casado, 30 anos, Rua Henrique Valadares, 35) foi baleado na madrugada de ontem, na Travessa Tocantins, pelo motorista Eliseu Basilio Cardoso, do lotação chapa GB 4-71-03 da linha Castelo-Gávea, que momentos antes avançara um sinal alí existente, indo colher a camioneta chapa GB 60-22-10, dirigida pelo sr. Balduino Pacheco de Azevedo (casado, 21 anos, residente à Rua Bariri 34). O policial que se encontrava de serviço naquêle local deu-lhe voz de prisão, ocasião em que o motorista sacou de uma arma desferindo um tiro no pescoço do militar, fugindo depois. José Gabriel foi internado em estado grave no H.S.A., sendo a ocorrência registrada no 6.º D.P..

Vendia peixe estragado

Surpreendido por policiais do 11.º Distrito vendendo peixe estragado em sua quitanda da Rua Bento Ribeiro, 15, o comerciante português Antônio Lourenço (34 anos, casado, Rua Bonfim, 186 — São Cristovão), foi autuado em flagrante, na tarde de ontem, e pagou Cr$ 100 mil de fiança. Em seu poder foram encontrados quase 20 quilos do produto deteriorado. Para desculpar-se, Antônio declarou que ia jogar os peixes fora, justamente no momento em que os detectives entraram em sua casa. Acontece que o negociante não parecia ter muita vontade de desfazer-se da mercadoria, tanto que, ao ser prêso, fritava três corvinas estragadas para o seu almôço.